夕刊
京城日報
夕刊一部 定價金貳錢
發行所 京城府太平通一丁目三十一番地 合資會社 京城日報社

寄贈 事戰 3.13 帝國圖書館

新マツダランプ

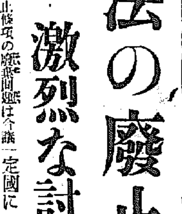

聖戰下に再び迎へた 意義深き陸軍記念日
想は遠く無敵皇軍の上に

【東京電話】興亞聖戰の蒼穹高らかに靖國の社頭に照り輝く今日ぞ聖戰下に再び迎へた第三十四回陸軍記念日、尊き鮮血を流し幾多犠牲を捧げて我等の先人がうちたてた不朽の偉業は燦として輝き、かつての國運を賭した奉天大會戰の

思出は 三十四度めぐり來つた、大陸の山野に聖戰を續く皇軍の上に想ひを馳せる時、首都を初め全國各地にこの日を記念し聖なる日本精神を發揚する意義ある催しが展開され大、この朝午前八時五十分從容の朝鮮をつきラヂオのマイクを通じ流れ出る板垣陸相の朗讀詔話は國民に深き感激と覺悟とを與へた、正午には全國民一齊に護國の英靈並に戰傷病將兵の武運長久を捧げ全國民が心から陸軍記念碑の清掃運動、愛國行進を再び或は傷病軍人の慰安會を盛大に催したが、これより先き陸軍より全國に配付されたポスター、レコード或は映畫などに世を擧げて我國日本皇軍の威武を高らかに謳歌、この意義深き記念日に國民は想を新たにした

この日 東京府、市ではこの意義深き記念日を記念して自發的に防空演習を行ひ、一方午後一時から靖國神社を出發した大沼學長の指揮する陸軍戸山學校の軍樂隊及近衛、第一兩師團のラッパ隊二百名は都大路を行進九段から日比谷まで勇壯な軍國リズムを高揚させれば、芝田部隊長の率ゐる三十臺の新自動車部隊は國策の線に沿つて一路前進『報國』の標識も鮮かに市中を行進、又事變下に相應しい顔前海軍戰鬪機が〇〇部隊によつて荒川新大橋附近で實施された、更に午後一時からは日比谷公會堂で滿洲國大使館主催、ハルビン交響樂團の慰問演奏が傷病軍人を前に催され、午後六時からは再び同公會堂で東京市主催の

祝賀の 夕が開かれ、前中支方面最高指揮官畑俊六大將の講演、映畫『武漢作戰』、陸軍戸山學校の軍樂隊の演奏が行はれることになつてゐる

海口の陸軍記念日

【海口十日同盟】去る二月十日海南島に敵前上陸の歴史的壯擧が敢行されてから早や一ケ月晴れの陸軍記念日を熱帶の海南島海口で迎へた皇軍〇〇部隊に取つては感慨一入深いものがある我が陸軍〇〇部隊は午前十時宮城を遙拜、靖國神社に向つて默禱を捧げ各部隊長より夫々今次聖戰の意義と將士の覺悟につき訓示があつて戰勝祈願に祝賀式を行つた

嵐縣神池攻擊開始

【太原九日同盟】去る五日耕水總の本據翻譯を占領した我が中村部隊は、附近の殘敵掃蕩を終り九日嵐縣西方の要衝嵐縣の敵を殲滅すべく進擊を開始したが一方これと呼應する他の一部は同日寧武西方神池に向つて攻擊の火蓋を切つた

舊法幣流通禁止を徹底
臨時政府に協力 我方布告を發す

【北京九日同盟】北支の舊法幣流通禁止の徹底を期するため臨時政府に協力の北京、天津、青島、濟南、各帝國總領事館、芝罘、石家莊領事館では、各在留邦人に對して九日夫々次の布告を發した

布告

三月十一日以後中華民國聯合準備銀行の發行せる以外の貨幣（但し中華民國臨時政府小額通貨整理便法により流通を認められたる小額通貨乃至補助貨幣日本及滿洲國その他の外國貨幣を除き）は、中華民國臨時政府においてその流通を禁ずることとなりたり、之につき

一、三月十一日以後右流通を禁止されたる通貨を流通せしめ、又は流通せしめる目的を以て所持すべからず

二、三月十一日以後右流通を禁止されたる通貨を所持するものは、即ち三月十一日以前に中華民國聯合準備銀行等に引換へらるべし

軍事的意圖はない
英政府當局白々しく言明

【ロンドン九日長谷川同盟特派員發】イギリス政府の對蔣法幣借款の目的については種々の取沙汰が行はれてゐるが、イギリス政府當局は九日今回の幣制借款には何等軍事的意圖はない旨強調し左の如く言明した

イギリス政府の對蔣幣制借款の發表が北支の新發券聯合準備銀行の開業と時を同じうしたのは全くの偶然に他ならず幣制借款は數ケ月前から極秘裡に準備されてゐたもので、右借款が蔣介石政權の軍需品購入に利用されることは絶對にない

而して右幣制借款により法幣の崩落が阻止された結果蔣介石政權の軍需品購入を間接的に援助することは消息通も否定してゐないし、又債款の前提として蔣介石政權が外債の支拂を復活するとの評判が出來てゐる模樣で、九日ロンドン・タイムス紙はこの間の事情を裏書した報道を傳へて居る

英紙政府支持

【ロンドン九日同盟】九日のロンドン各紙は一齊にイギリスの對蔣幣制借款を大きく報道してゐるが何れも政府の措置を支持し英支共同出資による法幣安定資金の設定に滿足の意を表明してゐる、各紙の論調及び財界の意見は一般に爲替安定資金設定により北支における法幣流通を禁止せんとする日本側の企圖は頗る困難にならうと見てゐる、之に關聯して北支各地に殘存する支那軍のゲリラ部隊は重慶政府から各種の困難にも拘らず未だ定期的に送金を行つてゐると傳へられる、この安定資金は北支の法幣をいはゞ窮口から援助することになるであらう、ロイテル通信は權威ある筋よりの情報として傳へる所によれば過去九ケ月間に亘り支那側で少額の爲替安定資金を運用し利益を擧げてゐると云はれ、從つて今回の安定資金は必ずしも法幣の顚落防止の必要から出でたものではないと見る向が多い、なほイギリス政府は今回の決定を議會に發表する前に各國政府に對して法幣安定資金創設に關するイギリス政府の眞意を通告したが、日本政府宛の通告中には日本が從つて法幣安定は日本の利益と一致する旨を聲明した點を引用してゐる

馬上の總督、軍司令官、部隊長

【寫眞＝右から總督府前を出發、陸軍記念日の市中視察に赴く南總督、中村軍司令官、深澤部隊長】

中立法の廢止問題
激烈な討論豫想さる

【ワシントン特電八日發】中立法に關する議會論議を前にルーズヴエルト大統領は七日記者團との會見で中立法廢止をほのめかしたが、議會方面にはこれに對し相當強硬な反對論があるので、激烈な討論が豫想され政界方面でも問題視、特に交戰國に對する武器輸出禁止條項の撤廢問題は今議會に於ける最も激しい論爭となるものと見られてゐる、ニューディール反對論者は中立法の輸出禁止條項運用に關する自由裁量權を現在以上に大統領に附與する事に對し、右は或る特定國にのみ利益を與へひいては戰爭の危險を增大する虞ありとして猛烈に反對してゐる、然しルーズヴエルト大統領としては、若し政府が國際情勢に應じて現實的に自由に行動し得る權限を委任され、大統領が侵略國と認める國に對しては武器輸出禁止を行ひ得るに至れば、アメリカの平和政策は一層強化されると信じてゐるやうである、ハミルトン・フイッシユ上院議員は八日一切の中立法を廢棄して、將來大統領にアメリカの中立に關し自由裁量權を附與すべしとの決議を提出した

宜昌殆ど潰滅
海鷲前後三回に亘り猛爆擊

【上海九日同盟】八日久し振りの好天氣に惠まれて決行された海軍航空隊の宜昌爆擊は前後三回に亘り連續的猛爆で宜昌市內各所に猛火を起さしめた、この日正午頃第一の爆擊隊〇〇機は湖北の作戰進出に益々守を固める長江上流流域の重要都市宜昌に殺到東門外にあつた軍需品集積所兵舍等に大小の巨彈を浴せ市內十數ケ所に火災を起さしめ、その中二箇所は火焰天に沖し壯觀を極めたが、敵は既に氣を呑まれ、一機の敵機も姿をみせず完全な無抵抗下に爆擊を完了悠々歸還すれば、新たなる一隊は再び多數の巨彈の雨を降らせ市內中心區にある第七十七師司令部及び公安局を完全に粉碎、炎上せしめた、次いで三回目の急襲に宜昌全市は完膚なきまでに爆破された

【香港九日同盟】當地外人側に達した情報によれば、八日の我が宜昌爆擊はその威力猛烈を極め、宜昌市街の三分の一は壞滅に歸し、支那側は息をもつかせぬ我が荒鷲の連續爆擊に全く氣を呑まれ手を拱いて我が翻弄に任せるのみであつた

英、米、佛、ソに 使節團派遣 蔣最後のもがき

【香港九日同盟】當地に達した情報によれば蔣介石はかねての計畫通り愈よ歐米依存主義を強化すべく外交使節團を英米佛ソの四國に派遣するに決し、先づ孫科が今月中旬又は下旬ソ聯に赴くのを手初めに、王正廷をアメリカに、施肇基をイギリスに、顧維鈞をフランスへ夫々近く相前後して出發せしめることになつた、支那側の傳へる所によれば、右使節團の主要目的は英米佛ソに對し今後一段の對蔣援助を懇請すると共に、これら諸國が指導的地位に立つて日本の東亞新秩序建設政策の遂行を阻止せしめんとするもので、特に再度ソ聯に赴く孫科の主要使命は左の三點にありと言はれる

一、ソ支軍事提携の上り緊密化をはかる

一、軍需補充を懇請する

一、今後に於ける兩國の政治的相互援助並に共產主義の中國における活動範圍に關し協議

なほこれら一行の用務經路は必ずしも香港を經由せず、近く開始される貴緬公路を利用して飛行機でラングーンに出るものと見られる

敵の死傷 一萬五千突破
江蘇北部の肅清成る

【徐州九日同盟】我皇軍の超スピード的攻略により江蘇省北部の匪賊今地は我が軍の行動開始以來僅かに十五日にして一掃されるに至つたが右戰鬪における敵の遺棄死體は、三千二百四十の多數に上り敵の死傷は一萬三千を下らざるものと推定され

この外鹵獲品は野砲三十一門、小銃千二百五十、自動車十五輛その他無電、手榴彈、地雷、馬匹など多數を算してゐる

英の對蔣法幣借款
非友誼的行爲に近く嚴重抗議
我方對策に萬全を期す

【東京電話】イギリス政府の對蔣法幣借款は九日午後一時（日本時間）よりイギリス下院において公表せられたが、これよりさき駐日イギリス大使クレーギー氏は八日午後外務省に澤田外務次官を訪問英支兩國政府間に法幣借款の正式成立せる旨を述べイギリス政府としては法幣の價格維持はイギリスの對支投資並に在支イギリス人の財產確保のための全然經濟的意圖に基づくもので何等政治的意味を含まれてをらざる所以を強調したが、澤田次官はこれに對して種々質問したる後イギリス側の眞意を質す所あつた而して有田外相は同日午後の臨時閣議に右會見內容を詳細報告して意見の交換を行ひ更に外務省においても九日の首腦部會議において對策を協議した結果我が方としては

一、今次イギリス政府の法幣借款は、先頃の輸出保險法擴張による對支クレヂットとは全然その性質を異にし純經濟的性質と見做すことを得ざる極めて非友誼的行爲なりと斷定せざるを得ない

一、併し乍ら一面法幣の價格維持のためにイギリス政府が借款供與に乘出すに至つたことは、蔣政權の在外正貨が既に枯渇し、イギリスの援助を絶對に必要とするに至つたものとみられる

との見解に到達したもので近くイギリス政府に對してその非友誼的態度について嚴重抗議すると共に大藏、商工兩省當局において更に法幣の現狀及び將來の動向を愼重審議し、中支方面における金融經濟工作により積極的な對法幣策を講ずる筈である

貴族院本會議（十日）
臺灣米穀管理法案上程され
丸山氏、首相の所見を質す

【東京電話】十日の貴族院本會議は午前十時十五分開會、直ちに日程に入り

一、保險業法中改正法律案、青年學校教育費國庫補助法律案、臺灣事業公債法中改正法律案（以上何れも政府提出衆議院送付）を順次上程、それぞれ說明あつて後委員附託、最後に

一、臺灣米穀移出管理特別會計法案（政府提出衆議院送付）を上程松村大藏政務次官の說明あり質疑のため

丸山鶴吉氏（同成） 政府は必要な農產物を確保するため本案は必要ないと云はれるが、時局上特に必要なる農產物は他の方法でその增產を獎勵することが出來る本案の如く一石當り二圓乃至四圓の差額を總督府で徵收すれば結局臺灣の農民の收入減を來すのみならず他農產物價格も米價に影響されて一般に値下りを來す、特に本案により米價が下れば砂糖會社もそれだけ甘蔗の買付を値切るから臺灣農民は二重の損失を蒙ることになる、これらに對して何等の對策も講ぜられてゐない、本案が臺灣統治に及ぼす影響は由々しきものがある、首相の所見如何

平沼首相 本案實施の結果一時的には影響があつても將來における農民經濟の安定向上を期し得ることを確信する、臺灣統治上惡い結果を來すことはないと信ずるものである

丸山氏 政府の計畫によれば昭和十四年米穀年度において臺灣米は五十萬石乃至七十萬石の增加を必要とされてゐる、かゝる情勢において臺灣米の價格を一石當り二圓乃至四圓切下げることは矛盾甚しいもので、これを無理に強行するとせば臺灣農民を貧に我が國運に浴せしめる所以ではない、又本法案に於て一石當り二圓乃至四圓の徵收金を以て特別會計とし水利、土木等の事業を起工するといはれるが斯くの如き事業は一般會計において行ふべきものでこれを特別會計とすることは會計法上疑義がある、政府は農民に還元すると云はれるが事務費、人件費等を支出するのであるから全額還元とはならない、更に農產物の多角的增產は單に臺灣に調節して計劃すべきではない、興亞院や企畫院はどうしてゐるのか

八田拓相 本案は內外地一般の犧牲的奉仕にも何等支障を來すのではない、この特別會計によつて農民施設が普及し且つ農產物が增產すれば石當り二圓の値下げによつて農民の收入減を來すやうなことはない

櫻內農相 我が國の米穀需給狀態は內外地を通して綜合的に行はれてゐるが將來は當然滿洲國支那の米作も考慮に入れなければならんと思ふ、本案の實施に當つては臺灣總督府と緊密なる連絡を保ち米穀增產に萬遺憾なきを期したい

靑木企畫院總裁 我國今後の產業政策はすべて日滿支一體の綜合計畫たるべきは勿論で、米穀その他に就ても目下企畫院で計畫を進めてゐる

柳川興亞院總務長官 日滿支經濟の自給自足計畫が必要なことは論を待たない、支那の農業法が幼稚で未だ農產物を自給する程度に至つてゐないから我國はこれから指導しなければならん

丸山氏三度登壇、あくまで不滿の意を述べ十八名の委員に附託午後零時三十五分散會

時の錄音

街に展くさまぐ\の軍國繪卷に、われ等の想起は新になる。

×

日露開戰の廟議決定の日、樞密院議長伊藤博文曰く『戰つて勝味があるのか』と。

×

首相桂太郎答へて曰く『勝味はない。大和魂で戰ふのみ』と。

×

これによつてこそ、日本は連戰また連勝を得たのである。

×

今次事變もまた同じ。

×

但し、戰ひにのみ發する大和魂であることを警しめよ。

×

前線の將兵及び銃後の國の柱に、こゝに謹み敬禮を捧ぐ。

開花三世相（131）

村松梢風 作　中一彌 畫

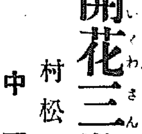

毒の雨（三）

「猿橋さん、お願ひですから此の助妻をやつて下さい」

「そりや駄目だお瀧さん、拙者はお前さんの命を貰ふ役目を引受けてゐるのだ」

「それぢや妾を此の佛段下と仰しやるんですか」

「氣の毒だが命を貰ふ」

猿橋は刀を引き寄せた。お瀧は必死になつて叫んだ。

「猿橋さん、どうか助けて下さいまし、決してあなたの御恩は忘れません」

「お瀧さん、そんなに命が惜しいか」

「それあ死ぬのは厭ですとも」

すると猿橋はニヤ／＼笑つて、

「お瀧さん、それ程お前さんが助けてくれと云ふなら助けてやらんものでもないが、就いちやあ一つ相談があるがどうだ」

「どういふ御相談でせう?」

「お前さんの命を助ける代りに、拙者の頼みも聞いて貰ひ度いのだ」

「どんなお頼みか仰しやつて下さいまし」

「米津をやめて、拙者と夫婦にならぬか?」

「えつ」

「何も驚くこたアなからう、命を助けてやつた上に女房にして可愛がつて遣らうといふのだ、昔から云ふが、俺はとつくの昔からお前にぞつこん惚れてゐたのだが、米津民次郎といふ者があつては仕方がないから諦めてゐたがかうなつて見れあ何も米津に遠慮するこたアありやあしねえ。お前だつて何も堅氣の女房ぢやあなし、常磐津の師匠から六千石の旗本のお部屋樣に成り上り、揚句の果に殿樣まで殺した女ぢやあねえか、あんな薄情な男に義理を立てゝるより、俺の女房になる方がどれ程利口だか知れやしねえ。それとも米津のことが心配になるなら、いつそ米津を殺して仕舞はふ。さうしたら甲斐守殺しの一件だつて、人に知れる氣遣ひはないから、猶更安心といふものだ。どうだお瀧、眼が覺めたか返辭をしねえ」

猿橋はお瀧の袖を捉へ乍ら云つた。お瀧は暫時默然としてゐたがやがて色氣を含んだ眼許で相手の顏を見詰めて、

「猿橋さん、そりや本氣で仰しやるんですか」

「本氣とも本氣とも、神かけて嘘りはない」

「妾を騙すんぢやありませんね」

「騙してよいものか、拙者はお前のためならどんな事でもする覺悟だ」

「それが誠なら妾や嬉しうムいますよ。實はあの民次郎には妾もたうから愛想が盡きてゐましたが、腐れ縁で今日迄一緒に居りましたのさ」

「それぢや得心か」

「得心ですとも、どうか後腐れのないやうに民次郎を殺して了つて下さいまし」

「よし心得た、きつと米津は殺してやるから安心するがいゝ」

「猿橋さん、其の代り民次郎のやうに浮氣をしたら承知しませんよ」

「どうして／＼、浮氣なぞしてよいものか」

「あれ」

側へ引き寄せられさまにお瀧は寄り添つた途端に、手に觸つた刀を振り上げ、相手を突きのけ、猿橋を拂つて斬り付けた。

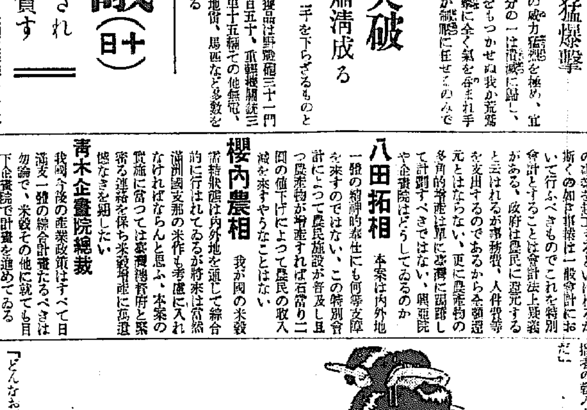

兵と藥
ホシ胃腸藥
ホシで益々元氣です
自慢ぢやないがみせたいね!
東京 星製藥株式會社

「笑はれる程
眠れる枕
頭寒足熱 福德陶枕

朝起きて頭がハッキリ
高血壓も寝たまゝに輕快

春眠曉を覺えずといふ詩句さながら、福德陶枕で一心に熟睡し、あまりよく眠れると笑はれてゐるこの微笑ましい情景を御覽下さい。事實使つてみればスグ分る通り、枕で寢ると持續的に頭が涼しくなり、逆上した血液が下つて全身の血行順調に整ひ、腦神經が休まり、同時に巧妙な裝置でオゾン性酸素が出て終夜芳香と共に寢室の空氣と血液を新しく淨め、陶枕の效力を倍加するので、ふしぎな位安眠ができます。其間に內臟の働きも盛んになり、頭が輕くハッキリし、血色よく根氣をまし、血行不順による肩こり、耳鳴、冷症、めまひ等を忘れるにつれ、卒中中風の危險な高血壓も次第にさがり、又頑固な神經衰弱も目に見えて快方に向ひます。

硬いものでも、新工夫の「自在式」福德陶枕はその面が六箇の陶錐といふものに區切られ、內側の特殊彈性體により、各陶錐が頭の形その儘に自由自在に凹凸起伏する巧妙無比の構造になり、少しも硬く感せず、從つてどんな方にも絶對に痛くなく、最初の晩からほんとうに安樂にやすめます。汚れがつかず衞生的で、一つあれば一生使用ができ、婦人に髮形が崩れず、妙藥にもまさる效能が、益々評判ですから、是非お試しを。

御注意 福德陶枕の好評に乘じ不完全粗製のニセモノや、頭觸りをグニャ／＼にした治病的根據なき枕類及び風の類似品が出て居ますから、必ず福德の商標とオゾン性酸素發生裝置に御注意の上お求め下さい。

無代進呈 『陶枕治病法』
といふ、枕で病氣が治せる詳しい說明と效果體驗集、定價を記載の圖入美本を御參考として無料で差上げますから、本舖あて御遠慮なくハガキをお出し下さい。
本舖 東京市小石川區東青柳町一の四十一 物心療法普及の會
電話大塚七二四番・七二五番

◇販賣店◇
京城府本町一丁目 ニコニコ堂本店
釜山府幸町一丁目 神崎器械店
（販賣店に品切れの場合及び遠方で御便宜の惡い方は本舖へ直接御注文を）

繰展く興亞の國軍繪卷

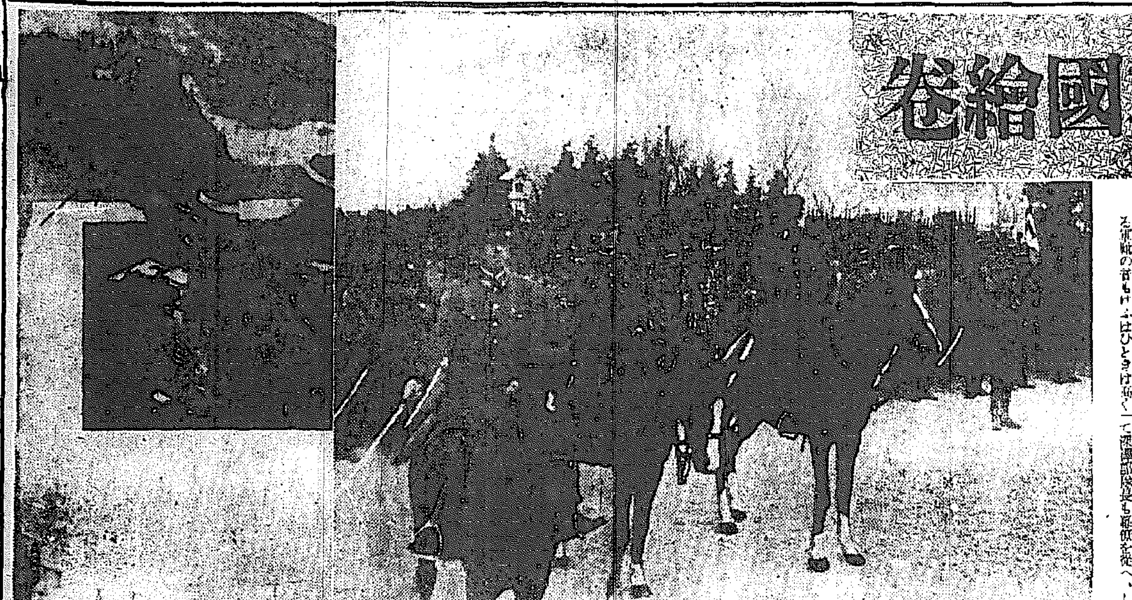

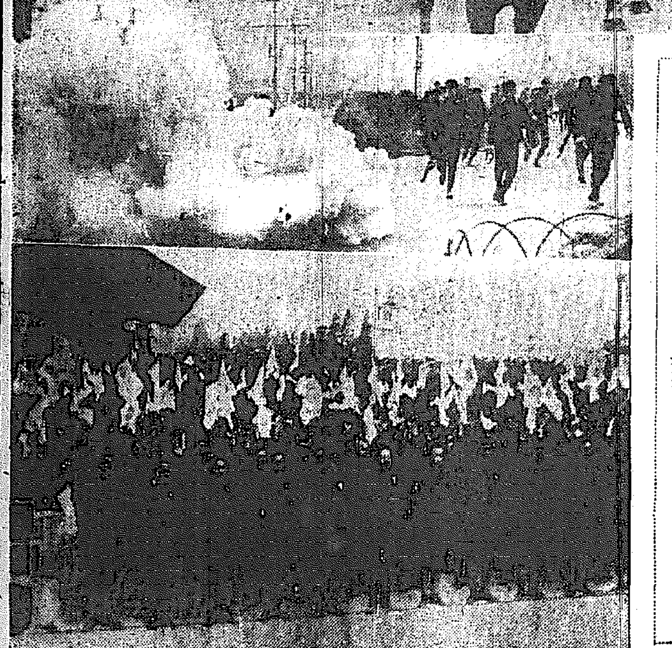

實戰宛らの市街戰に
歩武堂々の市中行進
軍民一體擧國のスクラム

つひに來た十日！第卅四回陸軍記念日の幕は切つて落された、軍民一體の擧國のスクラムは固く全半島に、卅五年前の日露戰役のあの肉彈を再びぶちつけた、この日どんよりとした無風なれども同時にふさはしい戰役日和、兵站基地半島の心臓京城は午前八時、在龍全部隊の歩武堂々の市中大行進と朝鮮神宮參拜によつて記念行事の幕を切つて落せば、南總督、中村軍司令官、[illegible]部隊長の三巨星、幕僚を揃へて部隊と共に神宮に參拜し、午前九時半サイレン一聲、全府民は護國の英靈と、皇軍の武運長久を祈つて一分間の默禱を捧げるのであつた、かくて光化門通、鮮銀前廣場をはじめ府內七ヶ所では軍、學生、防護團一體の壯烈な市街戰がはじまつた、街は一瞬にして機關銃、小銃の音に包まれ、硝煙に蔽はれ、正に戰場の姿の現實のやうだ、目のあたりに肉彈戰を見る府民の胸は興奮と感激に一ぱいになつた、午前十時演習終了……街は硝煙の中に興亞若人大行進だ、此日全京城屋根の下はからつぽ、七十萬府民はこぞつて街頭に出て記念日を祝福し、聖戰下に迎へた興亞陸軍記念日は赤誠半島の意氣と聖戰下興亞半島の氣魄の一色に塗りつぶされ、地に堂々の軍民行進、空に部隊飛行、まさに大京城の空陸總動員して沸る銃後の愛國の赤心は、全市を感激と昂奮の坩堝と化したのであつた

戰車隊を先陣に
神宮參拜の龍山部隊

午前八時、龍山の營庭を出發した第廿六部隊を正門前に在龍全部隊は勢揃ひした「精鋭」すぐる歩、騎、砲、工の各部隊の精兵は指揮官の命令一下戰車隊を先頭に歩武堂々の行進を起し三坂通りから朝鮮神宮に向つた、大地を踏みつける軍靴の音もけふはひときは高く沿道は府民で埋められ胸に日の丸、手に日の丸の小旗をふり萬歳々々の「歡呼」の聲を浴びせる、このころ、中村軍司令官は北野參謀長、總督府報道部長以下幕僚を從へ神宮に一番がけをすれば、續いて龍山部隊長も幕僚を從へ、しんがりに南總督は軍裝凛々しく湯澤政務總監、松澤外事部長、近藤秘書官をひき具して到着した、午前八時四十分、南總督、中村軍司令官、龍山部隊長の三巨星は打ち揃つて正式參拜し、皇軍の武運長久を祈つた、このとき戰車隊を先頭に神宮に到着した部隊は三巨星の後をついで參拜、嚠喨たる喇叭吹奏裡に捧げ銃、終つて指揮官の「萬歳」を三唱すれば、神域をゆるがす萬歳の莊嚴な空氣にこだまして大陸まで響くかと思はれた、この盛儀の城壁内の[illegible]

この劍光帽影肅然とした皇軍の威容と、陸續と參道を埋めて神宮へ、神宮への府民の大群も部隊に呼應して萬歳を唱へる、神宮參拜後三巨星は馬首を揃へて「赤誠」渦巻く街の視察に向ひ、在龍部隊は若草町―黃金町―東大門―鍾路―西大門―三坂の順路を經て全市を行進、沿道に迎ふる府民のうちふる小旗の波、萬歳の怒濤をかきわけるやうにして、轟々の音を響かせながら續く砲兵部隊、軍馬のいなゝきも晴々しい騎兵部隊、全府を蔽ふのつはものの「嚠喨」たる行進喇叭、感激に卷きこんで原隊に入つた時に正午

息詰る肉彈戰
一齊に火蓋を切る機關銃の嵐
京城驛模擬攻略戰

午前九時三十分のサイレンを合圖に假設敵陣となつた京城驛附近一帶は突如硝煙彈雨の修羅場と化した

南大門、吉野町兩方面からは日滿支交通の動脈線京城驛を攻略せんと一隊勇敢の夢も物凄く銃砲火を集中して迫れば、京城驛守備隊はすかさずこれを一擧反撃せんと小荷物取扱所屋上及び驛構內各所に備へた重、輕機關銃座の火蓋を一齊に切つてこれに應戰數刻

この頃から驛廣場は手榴彈（擬製）が炸裂する中に彼我歩兵必死の肉彈戰の展開を見、突擊突擊の聲は天地をゆるがし四邊の息づまる壯觀を集めて午前十時數千の觀衆に日露戰もかくやの感動を與へて意義ある記念行事の一つ、京城驛模擬攻略戰を終つた

京城大和町の名代 栗まんぢう

陸軍記念日グラフ【上右】朝鮮神宮參拜の龍山部隊【左上から】京城驛屋上から火を吐く機關銃座、光化門通の學生部隊突擊戰、府內二萬學生の神宮參拜

博文寺を中心に
壯烈な遭遇戰
學生部隊、青訓の演習

獎忠壇では午前九時三十分荒木大佐指揮の下に歩兵第七十六聯隊の應援を得て京商、農商、工業學校師範各四年生、三中井訓練所生、京城青訓約四百名によつて獎忠壇入口から博文寺一帶に亘り一大攻防戰が展開せられた、この時沿道にはこの若人の意氣潑剌たる戰鬪を見んものと內鮮一體老幼ことごとく手に手に日の丸を振りの歡聲をあげて觀戰、突擊戰は先づ博文寺山麓に待機する南軍に對し、北軍は敵前約二百米の距離から攻擊を開始、二十分遭遇戰に移り、激戰終つて戰士一同爆彈三勇士の碑に詣で、默禱を捧げた

二萬の若人
意氣高らかに大行進

陸軍記念日、市街戰を終つた學生軍は各職場からそれ／＼朝鮮神宮に向つた、また沿道で參觀した女學校、小學校生徒兒童も神宮へ／＼と向ひそれ／＼參拜、ここに都下二萬餘の男女學生生徒兒童は午前十時、これから「日の丸」を打ちふつて校旗、ブラスバンドを先頭に順次神宮表參道を下り堂々市街大行進に移つた、府民館前に馬上に立つた鹽原學務局長の答禮をうけた後太平通り、光化門通りを經て本府に至り萬歳を叫びそれぞれ市內鍾路を興亞若人の意氣も高く堂々の行進をつゞけた、沿道の府民も期せずして國旗を振つて萬歳を浴びせかければ、頭をあげ、胸を張り銃後若人の心意氣と興亞聖戰第二陣に參ずる重責を双肩に擔つた光榮とに輝くばかりの若人部隊も萬歳のどよめきを以て應へこの日京城全市は午過ぎまで萬歳と日の丸の旗とで埋め盡された

物言はぬ戰士
軍用犬も出動

大地もつぶれよとばかり踏み鳴らす軍靴の轟き愛々たる鐵蹄の響き……沿道を埋め盡した觀衆の群集歡呼の聲に迎へられ堂々の大行進、物言はぬ戰士軍用犬も交じり猛き勇士の手にひかれての參加だつた、傳書鳩も出動して力強い腕の中で小さき胸を國軍の感激にふるはしてゐた

警官隊の活動

街にあふれる參觀者の大群を捌く警察隊、青年團員の努力は涙ぐましいほど……群衆も赤誠と指示に從つて一糸亂れぬ統制振りである、全市こぞつた大群衆もなめらかに處理されて聖戰下大國民の態度こゝにありと示すが如くであつた

日露役英靈に
敬虔な默禱
龍山陸軍墓地

日露役に名譽の戰死を遂げた護國の英靈を合祀してある龍山陸軍墓地では早朝から參拜者ひきつゞき午前十一時には愛國、國防、[illegible]の三婦人會員の手で綺麗に清掃された

この日會名入りの襷をかけた甲斐々々しい婦人會二百餘名は何れも片手に花束、片手に箒をもつて續々と參集またたく間に墓地周圍は綺麗に掃かれ、供物と花束で勇士たちの墓は美しく飾られた、線香の煙はますく[illegible]かんに上げられてゐる中に、午前十一時二十分ごろ朝鮮[illegible]川島總裁は由上、矢鍋、尹致昊、李升雨の各常務理事を從へ、恭しく靈前に額き默禱を捧げれば、同四十分南總督を先頭に中村軍司令官、[illegible]部隊長以下馬で驅けつける、一同急勾配の狹い參道を進んで南總督、中村軍司令官、[illegible]部隊長の順で默禱を捧げたか參列の三婦人會員も總督の默禱に和し英靈に敬禮武運長久を祈願した【寫眞＝三婦人會員の墓地清掃】

白衣の勇士も默禱

龍山陸軍病院で陸軍記念日を迎へた白衣の勇士は、午前九時午後[illegible]館に集合、護國の英靈と皇軍の武運長久を祈つて默禱を捧げたのち宇野病院長の訓話を聞き卅五年前の偉業の跡を偲んだ

名刀賣立
刀劍百餘點
東京羽根田刀劍商賣立
三月十日十一日十二日
場所 御成町集會所（朝鮮神宮參道）

挑戰の爆彈（假想）
鍾路街一帶の攻防

鍾路街を中心に張りめぐらされた鐵條網の防禦陣地には午前九時三十分、戰車を先頭に騎兵の一隊が蹄の音も勇しく現はれたと見る時、突然上空から爆彈が一つ投下された、あッ挑戰の不意討ちだ、和信屋上から機關銃の銃聲、いよ／＼戰鬪は開かれた

鍾路四辻を中心にパゴダ公園前、鍾路一丁目、堅志町、南大門通り一丁目、商銀前……機關銃、小銃はうなる、歩兵七十九聯隊兵士二百名、攻擊陣の部隊長池田、辰野兩少尉の指揮の聲は喇叭の嚠喨にひゞく、ただ大地をゆるがすやうな攻擊、まさに實戰さながらの戰鬪演習をいま目の前に目擊して、たゞ／＼驚きと皇軍への感謝に胸を一ぱいにしてゐるだけだつた、滑劑、突擊がはじまつた、部隊長の指揮刀はひらめいて怒濤の如く流れこむ軍は鬨をあげて突擊、かくて休戰ラッパ鳴りひゞくころ數千の半島人の人垣にはしつかりと固く感動の手を握り合つた人達があちらこちらに目についた、時午前十時十五分

火と砲聲とガス
戰亂支那をその儘に
根據地京城局を奪取

朝鮮銀行前ロータリーは完全にバリケードが築かれ、巧に造られた「銃眼からは」朝もやをとほして戰鬪帽と銃口とが見える、ダダダダダン、パーン、パンパンパン……たて續けに背中をどやしつけられるやうな機關銃、歩兵銃、大隊砲の轟風雨のやうな銃聲だ、府民の耳は聞き馴れないこの火の吃音にしばし戸惑つてゐる、本府、貯蓄銀行、三越、郵便局、朝鮮銀行等々グルリとかこむ「窓といふ窓」屋根といふ屋根は季節ばなれの人間の鈴なりだ、しかも三越、郵便局の窓からは盛んに機關銃が火を吐いてゐる、入方に開いた道路一杯に集つた觀衆は目のあたりに見る市街戰の現實感に悉く戰慄してゐる、薄ぐもりの蒼空には陸軍機が飛ぶ、砲が地上の「凄壯な砲聲」に掃音されて消されてゐる、ニユース映畫で觀た、上海、南京、漢口の砲煙のかげに見える近代建築物の焼跡と鐵甲の頭を低めて走り過ぎる皇軍のあの奮戰圖が今そつくりそのまゝこゝにある、キナ臭い匂ひがしたかと思ふと催涙ガスだ、開戰後の十一分間といふものは殆ど全く火と砲聲とガスとで鮮銀前廣場の空氣はそのまゝ「戰亂の支那」から運んで來たやうだつた、かくて突擊、ラッパの音とゝもにガス幕から躍り出たガスマスクも物々しい突貫隊……根據地郵便局は奪取された時に九時五十分

空に陸軍機
硝煙渦卷く光化門通

總督府前廣場から光化門通りを目がけての壯烈なる市街戰はこの盛觀見逃してなるものかと鍾路、西大門方面から殺到した府民がギッチリ身動きもならず沿道に堵列した中で展開せられた、小銃、機關銃がうなる、硝煙が何もかも分らなくする、空では陸軍機が爆音を叩きつける、攻防約三十分、午前九時五十分戰はすんだ

われ等が總督南閣下は軍服姿も凛々しく愛馬に跨つて鐵兜先頭に立ち、中村軍司令官、[illegible]部隊長以下軍、官の首腦部これにつゞいて戰鬪したる學生部隊の戰鬪を熱心に觀戰、光化門の大轉には一々馬をとめて激勵を與へてゐた

關東東北地方一帶に地震

【東京電話】十日午前四時二十分中央氣象臺發表＝本日午前三時十二分頃關東地方大部分から東北地方中南部及中部地方の一部にかけて可成の地震を感じた、震源地は茨城縣西南部の水海道附近に當り、最も強かつたのは茨城、栃木、埼玉、東京などの各府縣で、ところによつては時計の振子の止まつたところもあつた

飛島文吉氏

【東京電話】前局組會長、元多額納稅議員飛島文吉氏は豫ねてから腎臟炎のため東京市麴町區二ノ三の自宅で療養中十日午前二時五分逝去、享年六十四、告別式は十三日午後一時から二時まで自宅に於て佛式により執行

天氣豫報（十一日）

地方	風	天氣
黃海 京畿 忠南北	北乃至東の風	初め曇り後に晴
全南北	〃	初めは雨後に晴
慶南北	〃	〃
平南北	〃	晴れたり曇つたり
江原 咸南南部	〃	〃
咸南北部 咸北	北西乃至北東の風	〃

仁川の潮時（十一日）

	午前	午後
滿潮	八・五五	九・一〇
干潮	二・二〇	二・四五

京城地方【今夜】曇り【明日】晴れ一時曇り

仁川地方【今夜】北東の風曇後晴【明日】北の風晴一時曇

京城溫度（九日）最高十七度九最低零下零度七（十日）今朝六時五度三正午十二度二

十日朝の天氣概況

高氣壓は東北地方北海道を掩ふものと蒙古、滿洲を掩ふものとがあります、低氣壓は濟州島南西方上海北方シベリヤ東部等にあつて孰れも東北東に進んで居ます天氣は滿洲北部は快晴、北支那から南滿洲にかけて晴と曇が半々位で朝鮮は平南北は晴中部と北鮮地方は大部分曇南部は雨で全南では東の風が稍々募つてゐます、內地は中部以東は晴れてゐますが西部は曇つて九州の西岸では雨が降つてゐます、鮮內の氣溫は平年に比べて日本海岸は三度乃至六度南部と西側とは五度乃至八度中江鎭では十度孰れも高目を示してゐます

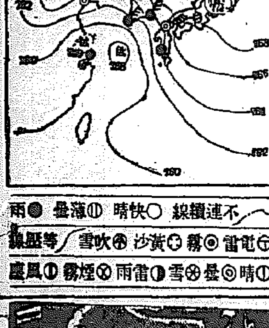

雨● 曇薄◐ 晴快○ 線續連不 雷電 霧 沙黃 雪吹 線壓等 晴 曇 雪 雨雷 霧煙 風塵

特製ランドセル
入學、進級ノ御用ニ是非タカギノ
學生手提鞄、雨合羽
洋傘、學用品ヲ
本革及代用品
豐富品揃
自製直賣 京城本町一 高木鞄店
電話本局一三四・二五四〇（本店） 二五九三（支店） 振替京城三四番

朝鮮總督府電氣工士養成所
電氣技術講習生募集（京城府元町三ノ一）

美容生募集
京城美容學校
本科一ヶ年 別科三ヶ月 速成科六ヶ月
京城府明治町一丁目七六番地（電話本局三七二七）

平岡內科醫院
京城府元町一丁目（陸軍官舎電車前）
電話龍山一一五一番

朝鮮專賣局製 官
蔘精
人蔘エキス
【主効】胃腸病 食慾不振・冷え症 産後衰弱・婦人病 糖尿病・皮膚病 痔・火傷・切傷
發賣元 蔘精元賣捌株式會社

特許新洗劑
資生堂センタックス
毛糸・毛編・スフの類なら何んでも揉まずに洗へて生地を縮めない
五〇セン 一七五セン

高
フンドーダカの あるところ 聲價 愈々高し
仁川 高杉醬油釀造場

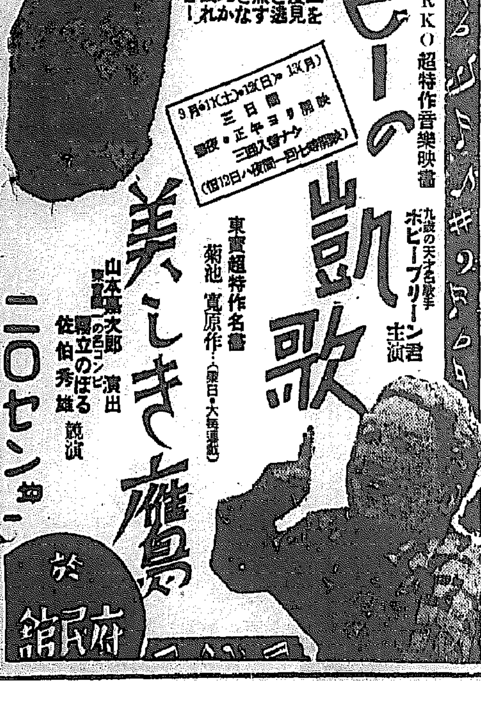

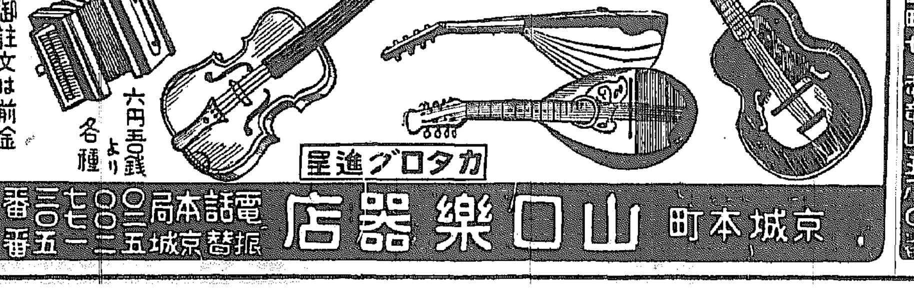

地方御註文は前金三割以上申受けます
カタログ進呈
京城本町 山口樂器店 電話本局②〇〇七〇三 振替京城二五一五番

產婦人科（入院隨意）
醫學博士 橋本吉[illegible]
京城府岡崎町七 電話龍山五八〇番

各眼科病院處方眼鏡責任調製
京城帝國大學御用
大學堂眼鏡店
京城府本町二丁目 電話本局(2)三七五番 振替京城一一二九番
大學堂眼鏡店支店

地方綜合版

工場用地には收用令を適用
知事自ら重大言明

平北道會

【新義州】平北道會第七日目は九日午後一時開會、出席議員三十二名、前日に引續き第一讀會を續開、先づ

◇安井議員　豫算總額が前年度に比べ八十萬圓増加し、これは道勢の進展を表徴したものといはれてゐるが歳入の點より見れば増額の主なものは國庫補助と繰越金の増額が主で道勢進展を數字的に示すべき道税の増加は見るべきものがない、これは客觀的に見て決して健全財政とはいへないと財政論を一くさり述べつゞいて安東側は六計劃な工場用地として趙民渭を安東港として大々的な工業地帶造成に乗り出したが、このことは折角多獅島港を造つた道勢側の大打撃である、道としてはこれを放任しておいてよいか、工場誘致の費用を計上、積極的誘致に乗り出す意思はないか

◇美座知事　工場誘致運動を道が直接やるのはどうかと思ふ、むしろ情勢に適應したその正確な事實を示して企業家と提携、以てその實現を計る方が最も効果的なのではないか、鴨緑江水電の傳へられる理論電力が完成實現するのは何時のことか判らぬので目下の狀態としては水豊發電所の發電のうち朝鮮側への三十五萬キロを全部若くはせめて二分の一は道内で消化すべき目標のもとに進まねばならぬが既に四十萬キロ必要の工場申込みがあり、會社としても或る程の工場設置について工作中で電力を原料とする工場はもはや設立の餘地がないと思ふ安東港の實現は昨夏來突然實現化したものでその實現によつて新義州側の重要性の半分は喪失されるであらう、工場用地についてはかねて種々研究し最初は多獅島鐵道に一帶の土地を買收、管理させようと試みたが諸種の事情で挫折し、今度は本府の諒解を得て或る人に預金利子程度の管理手數を拂ふこととして一時買つて貰ふやう交渉してみたが、これも金融實現には至らなかつた、而し昨年末に法令が改正され道知事が工場用地として指定した場所は即時收用令が適用され民間業者の自由にならぬこととなつたので工場用地問題も解消したと見てよい

と重大言明をなす、畑作、産米改良については山田農務課長の説明あり、李暎熙議員は國體明徵、國民精神運動、國産獎勵の擴充、花柳病豫防と醫療機關の擴充等について關係課長に質し、張益同議員は滿洲への師範學校設置に要望的質問

◇美和政議員　新設江界中學の經費二十九萬七千圓はこれを全部地元と隣接郡から寄附することになつてゐるが、果してこの地方のみで可能であるか、他の郡からも寄附募集すべきではないか、東中學南高女の學級増加を行ふ意思ないか江界中學も五學級とせず、最初から十學級にしたら如何、邑面吏員の講習が僅か一ケ月位で出來るか

◇閔口内務部長　江界中學への寄附は大體地元と關係郡で纏まる豫定だがまだ決つてゐるわけではないのでもし困難な場合は他の地方にもお願ひしなければならぬかも知れぬ、その時はよろしくお願ひする、東中學、南高女の學級増加は本府の認可が必要であるが道と本府の財政上今回は實現出來なかつた、江界中學の學級も完成五學級として認可されたので初級今後の増加は考へてゐる、邑面吏員講習會は一ケ月だけさは充分とはいへない、監督の方面は今後充分注意する

◇尹乗杰議員　地税附加税の中に水没地帶を含んでゐるが水没したら課税不能ではないか

◇その他私立英實學校の廢校問題、高地帶の蔬菜、馬鈴薯栽培獎勵、生産統計の改良等につき質問して一旦休憩、再開して

◇原口地方課長　水電關係地帶も十四年度はまだ課税し得る

その他については閔口内務部長、山田農務課長から答へ金秉麟議員は木炭の販賣統制指定、農村振興運動と面職員、區長の優遇その他につき長廣舌を振ふ、藤島議員は……、これに對し服部産業、中島山林兩課長から説明あつた後、閔口内務部長、美座知事からも「これらの問題については、御主旨のある所はよく諒承、研究中であるから」と輕く受け流す、美座孝議員は私有林の濫伐伐採と緣故林伐採および簡易學校の小學校昇格、林道の金山道路利用問題等につき關係各課長の説明を求め吳錫玉議員は鑛税附加税の増額、小學校費の國庫補助問題を蒸し返へし李開潔議員も小學校費と繰越金問題を蒸し返へし南高女の工事不完全、龍岩浦水産學校の擴充問題に及び原口地方課長、閔口内務部長の答辯あり次いで英實學校問題に關し同校維持會長の金永燦議員は同校の歴史と江界中學新設のため廢校に至つたまでの經過を報告、教育問題について質した後、轉じて、玉蜀黍の共販問題に觸れ開會の都度議論の廢止、仲介業者の擁護論を述べ滿口思添、洪致業議員の動議で漸く第一讀會を打切り續いて提出の六建議案の審議につき委員會を設けることとなり委員は議長指名で姜員歎議員ほか九議員を決定、五時四十分散會

原州幼稚園新築

【原州】耶蘇監理教經營原州幼稚園は建物も古く、小規模なので安正珠氏外六十人の寄附を得、總工費三千三百圓で新築、五日午後三時米國多數列席の下に、奉獻式

原案通りあつさり可決
ホツト一息入れる各參與員

忠北道會

【清州】忠北道會第六日目の九日は午前十時五分開會（閔泳殷、原田武男、金元根各議員缺席）嚆頭金東勳議長より前日閉會挨拶電報に對し内親王殿下御命名の公電を朗讀して報告の後、宮城を遥拜して黙祷、それより豫算案外三件の第二讀會を續行

まづ鄭蘭龍議員（清州）は學校衛生、回虫驅除の徹底、精神病者の救療、傳染病豫防、殺菌類の施設等に關し専門的立場から力説、轉じて國體明徵、神宮大麻の奉祀に論旨を進め精神方面の教育を要望

これに對し吳衛生課長から衛生費は少額だが質を充實して努力をかけてやりたいと各種保健、醫位向上施設を説明し仲島學務課長よりも教育施設につき答辯、ついで山本内務部長より今次聖戰の原因と目的から説き來り獨り教育者に限らず官公吏や一般國民全體の再教育の必要を強調、我々日本人を本然の姿に立ち返らねばならぬと熱辯を揮ひ

安東正議員（清州）は商工業者の福利増進、邑面職員の常識涵養、農村振興と金融組合の低利資金貸付限度擴張等につき要望次いで柳倍秀議員（槐山）初めて口を切り土木、教育、以獎勵につき質問

林野問題その他につき意見を開陳、正午八分前休憩、午後一時再開、休憩前の柳議員の質問に對し須田土木課長の簡單な答辯があつて馬場友議員（永同）神社造營に對しては助成金を交付すべき旨を力説、更に初等教育擴充、俗離山保勝につき所見を述べれば金知事より懇々説明、當局の確乎たる方針を闡明、かくて質問も殆んど盡きて議場には和氣靄々參與員等今日は聊か安堵休みの形

ついで柳徳議員（永同）は天安大邱線一等道路の改修促進を要望

◇金知事　本府でも國費技師配置の計畫で進んでゐるが時局關係で當分辛抱せねばならない

と答辯、この時川島由三郞議員（清州）第一讀會打切採決方動議を提出したが議長者止まず、柳崔根議員（永同）は中小河川改修砂防構造物盗難防止を希望し

◇立野新五郎議員（清州）清州第一高等女學校が當局の御英斷と全鮮にトップを切つて道營移管となつたことは道民として感謝に堪へないが同校の事業費が學校組合經營時代より減額されたことに對し危惧の念を抱くものである、來年度には組合時代より減額されぬやう御盡力願ひたい

◇金知事　必要な經費はどしどし出してやるから御心配には及ばぬ

次いで六番議員の南相喆氏（陰城）は番號を間違へ五番と呼んで笑はせた後道路問題や林野問題を例の調子で論じ立て「參與員も空しいやうだから」と再び笑はせこれを打切れば代つて洪元植議員（槐山）は……して產業組合問題から土木に論旨を進め容易に止みさうでないので議長、個人的に發言を斷つたが耳も傾けず粘つた後やつと着席、かくて川島議員の動議で第二讀會に移し、非東昇議員の動議で直ちに採決をはかり滿場一致でいづれも原案通り可決、こゝに四百八十六萬八千四十四圓といふ未曾有の超大豫算案並に兒童獎學資金特別會計歳算案（七九九圓）罹災救助基金特別會計歳算（五八、四七〇圓）關係積立金預入による預金部資金轉貸資金特別會計豫算（一二八、〇六三圓）の各議案は無修正で通過した、ついで日程を變更して十四年度道税、十三年度追加豫算、赤痢檢査手數料徴收規則制定、道立醫院維持資金管理規程制定、醫療手田方法中變更、道地試驗規則中改正、公立商校授業料徴收規則中改正、公立學校入學試驗料徴收規則中改正、基本財産處分の八議案を一括上程し午後三時五分散會した

豫算無きずで通る
一瀉千里に議事進行

黄海道會

【海州】黄海道會第六日の九日午後一時開會　相川農務課長から前日追加、洪性鉉議員（殷栗）海州港問題について質問中の懸案問題に關し答辯を行つて佐々木内務部長、加藤土木課長と問答後

◇洪議員　西海岸方面にも道醫分院を設置する意思はないか

◇一杉警察部長　本年度には海州道立醫院新築移轉といふ大きい事業を完成するため地方施設にまで力が及ばなかつたが、今後は地方部にも相當力を入れられることになるから今暫く辛棒されたい

◇原信議員（金川）各種税率の變更　附加税の輕減、道有財産賣却代、貸立金利息等に關し三上地方、貸予會計との間に問答の後

◇原議員　黄海の淡水化論據の今日本道の水産業に關する豫算はあまり少額で失望の外ない、水産及び畜産と時局とに關する技術者參與員抱負を承はりたい

◇藤本技師　水産資源の確保及び動植に重點を置き沖合優秀漁場の開拓、施設の整備、漁民の自覺促進等によつて水産品の生産増加に積極的力を注いでゐる上昧き本道水産業の洋々たる前途を強調抱負を述べ

◇松丸技師　畜産及水産産業の重要性殊に皮革資源の重大性に鑑み世界的に優秀な朝鮮牛の増殖に力を注ぎ本府の二百五十萬頭増殖計畫に順應し本道でも十三以來廿ケ年間に廿四萬頭の畜牛増殖計畫を樹立農家一戸一頭を目標に進み滿支内地及鮮内各地の需要に應じつゝ、而も増殖を計つて行くといふ方針で更生部落の營牛與を設置畜牛生産兩十四ケ郡設定等で畜牛の移動を抑制し、増殖を圖してゐる、殊に本年に一千頭の輸移入を圖りそれを十ケ郡に配布、既定計畫に基き飼育獎勵に邁進してゐる、豚皮も時局に鑑み農家の入獅を獎豚せしめる目標で金組とも連絡を取り増殖に努めてゐる

原議員更に防空設備に關し大島警務課長と問答後宋壽熈議員（安岳）中等學校補助増額、海州中高女學級増設及び商女寄設、猪島港施設鰹業獎勵金増加、自轉車税の撤廢等に關し佐々木内務部長、三上地方課長と問答、林俊道議員（海州）鹽田促進について李産業部長と問答後大久保政雄議員（長淵）長淵水道問題に關し地元民からの嘆願文を讀み上げて當局の善處を要望、更に夢金浦港灣施設の要望を述べた後、大久保議員は長淵小學校新築工事に使用した材の大部分が腐木してゐたことを地元民が發見し寄附一部のところで取り替へさせた例を引き先日道職員と請負者間の不正事件その他に關し當局の態度を質し、加藤土木から夢金浦港灣施設につき研究する旨答辯

◇佐々木内務部長　工事不正事件について種々御話があつたが、かくしいことは聞いてゐないが道としてはそんな事態が絶對にないやうに研究考慮してゐる、技術者の手不足や物價騰貴等で豫算範圍内では多少無理がありはしないかと豫算上にも監督上にも充分注意したい、指名請負は延年獎勵、信用程度を調査の上決定する、今回の道議員と請負者間の不正事件については誠に遺憾と思つてゐる、將來は一層注意し指導監督する、至聽資金は國庫補助方針に基いてやつてゐる今日であるから郡部で必要の場合は郡部で別に差支ない

更に大久保議員寄附募集について李産業部長と、李里院道路改修促進について一杉警察部長と、治山事業計畫について相坐山林とそれぞれ問答、質問も大體盡きた後動議で議長指名に移り第一讀會に移る、宋壽燁議員（新溪）面技手増加、面打開について意見を述べ、李興煥議員（谷山）農民負擔輕減、道協議會設置、師範學校設置について意見し、李鐘燮議員（鳳山）國民精神總動員運動について熱辯を振ひ

今日の官民の心構へには殊に緊張に缺けてゐる感がある、殊に長期建設の時に臨み競争に臨んだ如く気持にあるは遺憾に堪へない、官はこの點に大いに力を注ぐべきであると強調、これで第二讀會に移り一瀉千里に議事進行、遂に第三讀會の十四年度總額六百九十七萬三百三十一といふ尨大豫算案を原案通り可決、午後四時半閉會した

平北道會から

▼水電關係地問題で未曾有の興奮的場面を現出したのが入場を呼んで九日の道會は參與員の冊子をはじめ觀衆詰めかけ、傍聽席は立錐の餘地ない程の滿員▼そして又、同問題に制裁されて大分議員の中に……カタルが治つたのか一日目以來顔を見せなかつた相田議員

黄海道會雜景

▲……初日以來湯州で仕様のなかつた一杉警察部長、六日目の九日ヤット病院問題で答辯に乗りつけて大喜び▲……別に傍聽席の高女卒業班見學團ばかり眺めたわけでは決してなかつたらうがそり身になつて酸說口調の答辯ぶりに記者席の惡口雀ども「部長の親切がどうも氣になつて書けぬわい……」▲……會期は六日目だといふに、今日の防空陣地には一杉（警察）二宮（衛生）三上（地方）と教字組が大いに奮戰▲……まるで一、二、三と中隊の番號のやう▲……京畿の北形鬪士、李鐘燮君、官選で目玉が國民精神總動員運動に熱辯を……、昔局をきめつけるなんといつても議場のピカ一▲……七百萬圓とふ空前の超大豫算案も無修正で道會を通過▲……美知事以下參與員一同ホット一息するのも尤も、先づもつてめでたし

新入學兒童に栗柿を植ゑさす
愛林思想普及に

【光州】林野利用厚生と愛林思想を普及するため全南道山林課では學務課と協力して道内各初等學校今年新入兒童に栗、柿、梅、油桐苗木五萬本を配布して學校林または各家庭に、夫々植栽させ……に小國民の頭にも先づ樹林愛護思想を徹底的に植えつけて千鳥緑化の百年の大計を樹てることとなつた

妻殺し
四年の懲役

【成興】去る一月四日、すし……職から内縁の妻を火箸でめつた打ちし殺した安邊郡安邊面洞城里金石にかゝる傷害致死事件の續行公判は九日午後一時から咸興地方法院第一號法廷で東地裁判長係り、求刑通り懲役四年を言渡した

土木事件續公判

【釜山】釜山土木談合事件第三回公判は九日午前十時から釜山地方法院米田裁判長係で開廷、被告等田、丸岡、渡邊、西頭、黒岩等五名の犯罪事實につき審理を進め正午休憩した前回同樣各被告は一々事實を認め、午後一時半再開次回は十四日

荒されてゐるが興味はこれから
木槨墳發掘作業進む

【平壤】既報、府内船野里故送局裏の京義複線工事土取場から發見された樂浪時代の木槨墳發掘作業は去る七日から樂浪古蹟研究會の手で進められてゐるが同木槨墳は一度盜掘にあつた形跡があり内部は相當に荒されてゐるがまだ大切な副葬品埋藏箇所の發掘はこれからであり相當の期待がかけられてゐるので發掘隊は大いに意氣込んで金鉱發掘のメスを揮つてゐる九日までの出土品は五銖錢並に錢類で、馬車上で用ゐたと推定される長さ六尺位の（長さ六尺位に推定されるもの）矢築等が主なものであり十日以後の發掘が最も大きな期待がかけられてゐる

發掘を待たされてゐる……【寫眞】

嬰兒殺しに求刑

【大邱】慶北安東郡豐山面水洞二六七金慶道妻女朴行、ことは一昨年七月夫が滿洲へ出稼ぎに出た後淋しさの餘り同年八月夫の留守の間鳥省龍井村に行き同地で生活してゐたが夫は同地の飲食店の女と馴染となり振りむきもしないので昨年五月歸郷、その時既に姙娠してをり同九月に男の兒が出産したが生れた子が夫の顔にそつくりであつたのでこれに憎惡と嫉妬を感じ同月の或日同里の金禰生方の留守を狙つて生れた子をこの水甕に突つ込んで溺死させた、右殺人事件の公判は八日午前十時から大邱地方法院刑事第四號法廷で舟田裁判長係、博田野村兩陪席判事立會、渡中檢事立會開廷、被告は無知な女として永年連れ添つた夫から捨てられた境遇は同情の餘地あるも自分の手で絞殺するが如きは人倫の大道をはづれた憎むべき罪惡であると論告、懲役四年を求刑、正午閉延した、なほ判決言渡しは十五日

魚の世界にも春
鮫、海老等が出る

【光州】しのびよる陸の春に全南多島海の魚群も蠢動して早くも潮温を追ひかけて續々出漁、例年より約二十日も早い鰆群と海老の走りが珍安郡黑山島、荏子、靈光郡法聖浦に現はれ更にこのほど全南道水産試驗船朝洋丸が小黑山島方面に出漁してグチ、ツノザメ、マナカツヲ約三百尾を漁獲、早くも大漁から黑山島を中心に盛況を極めるものと見られてゐる

縛られるのもあたり前

【咸興】こともあらうになんと醫……官の家へ忍び込んで一睡きせんとした、大膽不敵なドロ棒……八日午後十一時ころ府内錦町二丁目十六咸興警察署巡査村川部長の家へ一人の怪漢が侵入、家人就寢の隙をねらつて一儲けせんとしたがこれに氣づいた村川部長、素早く起き上り「何者か」と誰何に捕へんとするや、怪漢もさるもの、うまく難をかはして逃走せんとしたので直ちに緊急のまゝ追跡、天理教附近の曲り角で、大格闘の上逮捕した、賊は元山生れ住所不定の金益俊（仮名）で前科並に餘罪も相當あるものと見られ目下嚴重取調中

娘をだます

【釜山電話】全南光州郡井山面復興里木松根（二二）……

その子はわが子

【成興】その子は我が子なり……と子を横取られた父親が成興地方法院に親子關係確認訴訟を提起した、北靑郡新昌面靑里一五〇一金宗逵（四八）は同郡德成面竹田里全……を相手どりその子方……

婦人團體改善協議

【釜山電話】現在釜山府内の朝鮮人婦人團體は十二團體あるが、從來府當局との連絡が全然ないので府當局では十三日午後二時から府會議室に十二團體の幹部三十名を招致して府廳側から矢野府尹以下關係各課員が出席して第一回の會見を行ひ希望や意見を聽取すると共に會の改善その他について協議する

釜山に撚糸工場
佐藤商店進出を企圖

【釜山】九州地指の綿糸商久留市京町、株式會社佐藤商店は釜山に撚糸工場を新設し、全鮮に撚糸、メリヤス供給の大望をもつて、目下本府に對し撚糸委託加工商當の猛運動を行ふと共に工場敷地を物色中の模樣である

海女の赤心

【釜山】釜山府辨天町濟州島海女幹員契一同は皇軍の武運に感激九日釜山憲兵分隊を經て金三百圓を國防獻金した

以下は金……釜山府瀛仙町三四金永……の姉金斗里（二〇）を欺き八日夜内地方面へ賣り飛ばさんとして誘拐したので釜山署で各地に手配搜査中

……（巳）が彼女と彼女の夫故方國進との間に生れた子に非ず方國進の妾子であると、これが確認方を提訴した、訴狀によれば原告は大正十五年四月ごろ金於金と私通して方姓を得たものでその後金於金は彼との關係を切り、方に男の子がないのを幸いとして本妻金應柒との仲に出來た子供の如く申告したといつてゐる

富田上等兵告別式

【開城】北支萬泉縣附近の戰闘で名譽の戰死を遂げた府内滿月……

平南辭令

消防組補　吉泉野謙一（衛生課）
命警察部衛生課勤務（本科入所）
同　腰本　昇（船橋）
命警察部衛生課勤務（本科卒業）
同　吉元　浩（陽德）
命平壤署勤務（本科入所）
同　穗積　正計（中和）
命陽德署勤務
同　原地　應治（船橋）
命中和署勤務
同　齋藤　四郎（高等課）
命平壤署勤務（本科卒業）

慶南辭令（九日附）

高岩小校長　大野　太平
依願免本官
昌寧小校長　酒井　金藏
命高岩小校長
小關（釜山一小）　稻垣　……
命昌寧小校長
任朝鮮公立中學校教諭、補釜山中學校教諭　横山　奈男

おどけばるん

◇……約一月間に亘つて北支方面を旅行して歸つた成北商務課長の三輪賢雄
◇……この間、夫人は京城の里に預けて、官舍は留守に……
◇……だがやはり役所の無聊を慰めかねて一ケ月前から空きの官舍になんの異……
北に行く途中も……とは宣……
泥棒の暗い心から……たいな幸福……
……の家に狙はれた……
したもの【雜書】
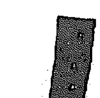
就もなかつた
◇……當の三輪さん京城でも元山でも空巣には相當狙はれたが……

僕にも一ツ
知事さんも胸に國旗章

【光州】本社提唱〝日の丸國旗章佩用運動〟に欣然參加した光州高女、同大和高女愛國子女團ほかより十數名の可愛らしい國旗章佩用團員は九日午前九時から晴れの陸軍記念日に〝日の丸……〟と呼びかけ街頭に進出して全市民に一斉に佩用を勸め、道廳並上の官吏會社員市民に賣り出した、折柄通りかゝつた新見全南道知事さん、立ち並ぶ愛國子女團の前に「僕にも一つ」と胸を突き出し日の丸章をつけて貰ひ……、忽ち二千箇が飛ぶやうに賣り切れてしまつた

◇

【平壤】本社提唱の國旗章佩用運動に敢然參加した平壤高女、西門高女、正義高女、崇賢高女の生徒は九日一齊に街頭に進出、日の丸運動は最高潮に達し全府内は本社提唱の國旗章の波で包まれ陸軍記念日行事中の白眉として絕讃を博してゐる【寫眞＝(上)國旗章を賣る新見全南知事と(下)平壤女學生部隊の活躍】

日の丸運動敢然參加する女學生部隊

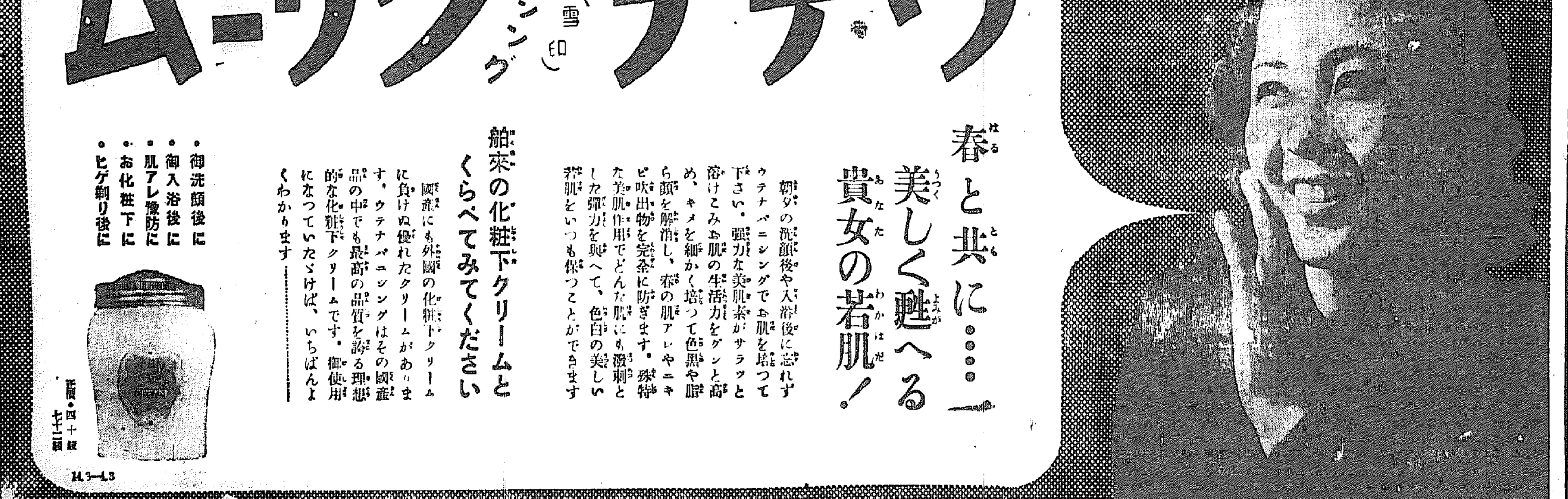

趣味とやっこ

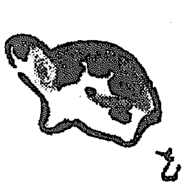

山村耕花氏筆

無佛翁の憶出【1】

―私が翁を知つた前後のこと―

李光洙

無佛阿部充家氏は、日韓併合後初代の京城日報社長であつた。寺内總督が當時の朝鮮内の諸新聞を禁止めさせて京城日報、毎日申報だけにし、この經營を徳富蘇峰翁に委ね、蘇峰翁は當時、御自分が社長として經營して居られた國民新聞の副社長で、少年時代よりの文人であり、國民新聞にしろ、民友社にしろ、苟くも蘇峰翁の事業ある所には、影の形に添ふが如く、所謂緣の下の力持ちの役を務めて來た無佛阿部充家氏を、京城日報社長、毎日申報社長に据ゑ、自分は監督と云ふ名義で、時折京城に來られては、觀義門内の觀事居に居られたのであつた。

我が初めて無佛翁に御逢ひしたのは大正五年の初秋であつたと思ふ。當時私は、學校の教師を止めて、シベリヤの流浪からも歸り、再び早稻田大學に籍を置いて居た時で、暑休を終へて東京へ歸る途中、京城に寄つた時のこと、或日朝早く沈友狭君に誘はれて、翁を旭町の寓居に訪れたのであつた。沈君は當時、毎日申報で腕の利く記者の一人であり、李相協氏と共に文名を謳かして居た。沈君は「阿部と云ふ人は朝鮮人を能く理解して居り、朝鮮青年に逢つて語るのを喜んで居る、君の事は、已に阿部氏に話して置いた、今日君を連れて行く約束をした」と云ふのであつた。

翁の寓居は誠に粗末なもので、時めく京日社長宅とも思へぬ程であつたが、私には何故か、それが氣に入つた樣に思へた。何かの緣であつたらうか。時は午前六時。しばし洋室風の應接間で待つてると、和服姿の翁がにこにこしながら現はれて來た。迚も肥つてて身體の大きい、そして眼尻に下つてゐるが炯々と光つた眼の人であつた。後で知つたことであるが、翁の家は代々の劍道の師範で、翁も其の道にかけては、相當の修練を積んで居り、又禪宗殿師に就いて、禪の修業もして居られたさうで、その眼の光や、腕の据わりには、修練いはれがあつたのであつた。當時翁は五十の坂を一つ二つ越して居たらうか。

その日は何を話したのか覺えて居ない。味噌汁と澤庵と海苔の朝飯の御馳走になつて誠に美味しくない、げんのしようこの煎じを飲まされたことを記憶して居る。げんのしようこは胃の藥としては最上のものだ等云はれたことを覺えて居る。

之が緣となつて、私は東京から歸ると、必ず翁を訪ねては、味噌汁や、すきやきの御馳走になつたものだ。翁に逢ふと、私は氣が置けなくて、嬉しかつた。時局の話とか内鮮融和とか、さう云ふ話を翁の口から聞いた覺えはないが、只非常に親しい友人の樣に、又は子供の時から、なづいて居る、をぢさんの樣に馴々しくて懐しかつた。翁も、私の何處が氣に入られたのか、種々と可愛がつて下さつたのである。

翁に初めて逢つた翌年大正六年の夏休を利用して、始政五年民情視察の朝鮮行脚をして呉れないかと云ふことを、當時毎日申報の監事であつた中村健太郎氏から、翁の意で、東京に居る私に云つて來られた。その時は、毎日申報に連載した私の小說「無情」を終はり、「開拓者」と云ふ第二の小說や、東京雜記と云ふ紀行、隨筆等を連載して居た時である。斯くして私は、所謂五道踏破旅行の途に上つたのであるが、朝鮮人記者としては、嚆矢だと云ふので、社や、本府からも各地方官憲に通牒があつたとかで、到る處で御恥しい程盛んな歡迎を受けたのであつた。

私は京城日報編輯局長の松尾氏から、京城日報の方にも紀行文を寄せて呉れと頼まれたので、全州から和文と鮮文と兩方で紀行文を書いたのだつたが、松尾氏は、朝鮮人の手で書かれたと云ふ誇らしさの爲であつたらうが、私の候文張の紀行文を初號三段の大きな見出しを付けて、二面の上段頭記事として取扱つて呉れられ、之が徳富蘇峰先生の御目に止まつたらしかつた。

戰線文學

支那風景

森本部隊上田隊　一等兵　歌野利一

支那人はみな新正月をなすとききくらしと今日の北支は雨に寒くとも

雪まじりの小雨降りつゝ今日ひと日ニヤの新年を共に祝ふも

美しき着物にきかへて新年を迎ふるニヤの子もいぢらしき

正月を迎へることはニヤの子も嬉しきものか幸々と啜むる

月いまだ出でず今宵のくらがりを歩哨に立てば雁のなきゆく

やうやくに月はのぼりぬ城壁の歩哨に立ちてしばし息づく

不達線復

考へよ

あの時分は、盛んに騒ぎしてゐたな。何も鉦や太鼓を打ち鳴らして、國民精神總動員ぢやの、日本精神發揚ぢやのいはなくても、ちやんと神國々々を守つて、それで一丸となつてゐたのぢやから。しかも、今考へて見ると、あの時の戰爭といふものは、今度の何分の一の規模ぢやつた。

無論、人間でも、貧乏な時の苦勞と、富裕になつてからの生活らしと、そこに幾分の開きが出來るのは當然ぢやが、樂になつたからといつて、昔の一生懸命ぢやつた頃を忘れるやうな心掛けでは、すぐ駄目になつてしまふ。

相手が支那ぢやといふ先入觀念から、四十五年前の記憶を土臺にして、初めから今度の戰爭を甘く見て居つた輩は居らんこともあるまい。のう。居らんぢやといふのに、大きく紙に飢饉ちやとして厚くて丘量の多いポスターも、うもの文作つて、それで「國民よ」と叫かれてゐても、少しも不思議に思はん今時の國民は實際どうかしちよるよ。

こんなことは嘆めた話ぢやないが、日露の講和の時の燒打ち事件も、考へて見れば、それだけ國民が一生懸命で、また、それだけ生一本ぢやつたからともいへる。くどいやうぢやが、こゝが大事の瀬戸際ぢや。みんなことを反省するのも、意義のあることぢや。

學問の閉め出し

全體主義國家に挑戰

ハーヴアード大學の物理學教授で高壓力研究で有名なパーシイ・ブリヂマン博士は、この程今後全體主義國人の見學者はハーヴアード大學内の自分の實驗所には入場させないと聲明して時節柄注目された。博士が入場禁止の理由として述べてゐるところをみると全體主義國家の市民は自由な個人ではなくその活動は國家の最高目的に奉仕する運命を强制されてゐる。從つて自由な國の人とは和解できない

といふにあるが更に斯る禁止は（イ）全體主義國家の言論遮斷的科學に對する取扱ひを反省せしめ（ロ）かゝる取扱を惜む自分の氣持を露け出す好い機會だともいつてゐる、何ブリヂマン博士今回の聲明は全く個人的動機で大學の與り知るところではないといふ

朝鮮樂劇團 東京着

プログラム決定

【東京電】帝都初訪問十一日より東京花月劇場に出演する朝鮮樂劇團の一行總數名は九日午前八時半東京驛着、一旦宿舍の上野驛前、〃玉舍〃に入り朝鮮服に着替へて同十一時二重橋前に至り遙拜、夫より各新聞社を訪問入京の挨拶をなし、午後二時半込區若松町の陸軍々醫學校に至り收容の白衣勇士を親しく慰問、同三時半より同學校内傷兵行列で帝都公演と同プロで慰問公演を行つた『假面舞踊』『朝鮮豊年頌』『景福宮打鈴』『姐婿打鈴』『僧舞』は半島古來の民謠舞踊で原色紹介のためアレンヂを施さず演出されるものでプログラムは次の通り◇歌と踊り『朝鮮豊年頌』金貞九、南仁樹、李蘭影◇歌手御目見得（高福壽、張世楨、南仁樹、李蘭影）◇朝鮮ジヤズ〃日本メリー〃G・M・Gバンド◆舞踊宮打令舞踊、趙英淑、伴奏李蘭影〃變裝舞踊、金貞九、張世貞◆假面舞踊、趙英淑、金綾子唄金貞九◆ジヤズソング〃デカデカデイ〃李蘭影◆アベツクソング〃發後唱〃南仁樹、李蘭影〃姐婿打鈴、徐鳳姬、趙英淑唄李蘭影、張世貞◆アベツク ソング〃浮きな瞳でも〃金綾子、玄景◆僧舞、崔仁順◆バラエテイ「歌曲 ナンセンス」南仁樹◆「G・M・Gペラード」「G・M・Gバンド」◆「愛國行進曲」合唱

問奏樂

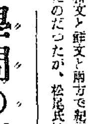

東寶京都『船出は樂し』は伏見修監督の趣味から出發、脊足井、徳山、森野、谷、三田、花澤と何れもひげをつけ、木下忠だけは辛くも避けられたが伏見、野坂兩監督以下のスタッフ連まですつかり髭を伸ばしての活躍に、所内より此の組をひげ部隊と呼んでゐる（寫眞 本ものゝヒゲのある徳山璉）

新刊紹介

▲日本道（大野錬之著）日本精神の眞髓を說いた修養書（五十錢、興成館）東京・神田・神保町二ノ六

▲支那新幣制の話（今村忠男著）支那大陸の經濟工作の前提として新幣制確立は非常な難事である。本書はその幣制工作の推移及び中南支の新幣制度を解說した好書（一圓、東京・神田・小川町二ノ一〇、高山書院）

▲身體論（佐藤通次著）著者が謂ふ一切の事象及び現象は我の表現でありわが言であるとみなす〃言學〃の立場から身體の問題を考へた新しい身體論ともいふべき興味ある書（二圓・東京・神田・小川町三、白水社）

學藝だより

▲朝鮮事情（昭和十四年版）朝鮮の施政百般を二十六項目に分類して詳細なる事情を編述した便覽（非賣品、朝鮮總督官房文書課編纂）

▲戰時下勤勞必讀（記文資人社パンフレツト第九輯）二十錢、京城明倫町一ノ五八、資人社

▲セルペン（三月號）特輯世界新明の展望、知識と時代（三十五錢、東京・麹町・三番町一、第一書房

▲金融組合（二月號）三十錢、京城竹添町一ノ七五、朝鮮金融組合聯合會

▲朝鮮實業倶樂部（二月號）五十錢、京城鍾路二ノ一〇〇、朝鮮實業倶樂部社

◇京城師範學校時局音樂會と、三月十二日（日）午後一時半より府民館で第十三回音樂會を開催

◇みすず會例會　三月十六日（木曜日）午後一時より三越社交室で開催・雜詠・首十四日迄に明水臺病通小ヶ倉京子氏宛に送る

今晩のラヂオ

六時　陸軍記念日の夜（東）朝田宗吉▲六時二五分講演（滿）第十九師團長陸軍中將夜田重一▲七時三十分演民歌謠事變下陸軍記念日を迎ふ外▲七時四十分講演（東）陸軍大將畑俊六▲八時吹奏樂と軍歌（東）大阪音▲九時十分時事解說　大野豊太▲九時十分講演（成興）咸南　長　商井竹雄

バツクミラー

或る夜、明治町の松竹梅酒舘で一蹴の紳士が低酌してゐるのを見ると、城大法文學部長の宮本和吉博士及び山崎、長谷川その他の中堅教授連であつた、そこへドヤドヤと入つて來たのが十人内外の城大學生「ヤア先生」「先生もおそりですか」「愉快ですな」と教授連の横へ座を占めて一としきりの劇談、だが、これはたまらぬと閉口してか、自分がゐると學生が遠慮するからとの思ひ遣りかそれとも別に藝術的な根據があつてか、いつの間にか御大の宮本博士の姿が消えてゐた。

豆談義

童詩教育

都市に於ける兒童には農山村の兒童のやうに土に親しむとか生産にかかはるとか言ふ事がない。それは考へ方をかへると、割合に現實生活の壓力を感じる場面がないとも言ひ得るかも知れない。而し又私はこの事を更に考へつめると都市の子供がそれ程生活的に逼迫されてゐるかと言ふ事に逢着する。そして私はそんな事を考へ乍ら、何かから都市の子供なりに、生活の壓力に迫えて浮び上つた作品が出來さうに思はないのである。私は子供達の生活感情が、ブルジョア性によつて歪められてゐると思ひたくないがために、さう思ひ乍ら、拓くべき道のまだ／＼多さ事を考へてゐる。而し兎のかく言ふ童詩の社會性とは、決して階級意識の闘爭的な點を指してゐるのではなく、只生活の事實を切實に書かしめる點にかゝつてゐるのである（朝鮮の教育研究三月號武田忠四郎氏の〃童詩教育の生長〃納得機能〃より）

京日歌壇

北原白秋選

事變詠

銃がれる旗の向ふに兵士等の高談叫ぶ類の明るさ
國たまり叫くなつかしき戰死せし兄の言葉の節々を想ふ
京城　あきふかみ

命捧げゆく人なりとも思はれず白き歯に笑むつはものの面
自爆して散りにし友の幼な顔赤く古びし寫眞をろがむ
新泰仁　松村貴咲

つはものはたゞべもののみをたのみきぬよみつつわれの涙垂りをれ
元旦の大き赤き陽に君が代をうたひて兵ら泣きしと書きぬ
京城　富みづほ

國今し戰へるなり丘畑に若づまいでて土耕せり
國今し戰へるなり夕畑の畦燒く子らの戰歌きこゆる
釜山　野多草薇

かはたれの廢病棟を曲り行けばテニスコートに傷兵白し
カリンの實熟れて明るきこの家に出征家族ひそやかに住む
大邱　猪俣勝太郎

内地朝鮮一つとなりし新愛のまゝへ小磯將軍熱涙しましつも
龍巻もかくや草飛ぶ風みせて戰捷機しま陸を離れき
慶北　松村勇

うすれ行く意識の中にふるさとの父母や妻子を思ひしならむ
京城　三樹南子

儚しつきぬ自爆の擬をさゝげもて蒙靈いかはかなしくつきぬ
慶南　神宮紳

文に書く子らもなちべて師團の便り讀むなり冬の夜長に
仁川　藤谷しづか

落葉かく鮮童等の高らかに唱ふ軍歌の山にこだます
光州　天野きよし

儚つきし勇士等問にゆく子等の晴着姿に持てる日の丸
京城　大山たかし

雪晴れのみ旗を神と仰ぎつゝたゞならぬ世の戰ひ闘めぬ（日本精神發揚週間建國祭）
井州　河野衣粧子

戰傷の夫重態ときくからに母とし强く裝ひを見せず
元山　若木春生

皇軍歡迎の綠門夕日に輝きて今日此の街もときめきてあり（龍山部隊を迎へて）
豊山　山邊樵兒

日の丸の旗にわが名をはとばしる血をもつて書きて君に送りぬ
富川　光森一枝

神の波いたくな荒れそはらからの今日ゆく旅は平常のことならず
清州　角南阿矢子

瑞々し皇軍の出でたちし舗道に白く霰たばしる
平壤　古野日出男

ひとよさをこめて慰問の文書けば嚴しき兄の姿偲ばゆ
忠北　田中鈴子

ほゝみと旗兩手に振れる萬歲に兵等も汽車の窓より手をふる
（註―ほゝみと注鮮兒の手袋の名なり）
忠北　淺野薫

早春雜詠

▲三月廿日締切▲官製ハガキに一人一枚三首限り送の京城府京城日報社學藝部「京日歌壇」あてのこと

講談社の繪本

新發賣の三册

明治大正 偉人繪話

西郷隆盛、乃木大將、東郷元帥等、明治維新から大正にかけてお國の爲に盡した三十一人の偉人の肖像畫と感激の逸話美談あります。定價五十錢（送料三錢）

竹取物語 かぐや姫

昔から有名な竹取物語を、子供にも分りよく、面白く書き改められたもので、日本畫壇の大家獅田靭彦先生が特に執筆を揮はれました。定價五十錢（送料三錢）

漫畫と冒險物語

子供の興味ばかりでなく、下品な言葉遣ひ、惡戯を助長させるものは除くやう苦心した漫畫繪本。特別附錄には「冒險物語」があります。定價五十錢（送料三錢）

右の新刊三册の外に、いろいろの繪本が今送に寄贈されて居ります。御選擇自由！各地の書店にあります。

ごほうびに　お土産に　お祝ひに　お見舞に　講談社の繪本

前線將士の健康に貢獻する用意

歐洲大戰の時

塹壕に永く對陣してゐた將士の間に夜盲症が流行し、同時に體力が衰へて非常に惱みましたが研究の結果、ビタミンの不足からきた事が解つたので、アメリカの赤十字社から盛んに肝油を前線に送り、塹壕内へ飛行機で榮養投下を試み、遂に將士の夜盲症を救ひその體力復活に成功したのは有名な話です。

慰問品として前線へビタミン劑を送る場合、從來の肝油の樣な油狀のものでは運搬にも、また將士の携行にも不便であるばかりでなく、連續服用すれば消化機能障碍の惡結果を招ねく虞れさへあります。

故に、斯うした肝油の弱點を改良したミツワ肝油ドロツプスが慰問品として、效果の點にも嗜好の點にも好適であります。それは美味しく顆狀乳化された固型ビタミン劑で、その一顆のビタミンAD含量を嚴密に檢定すると同時に効力の均等を計る爲ビタミンB複合體・キナ・鐵・カルシウム・燐等各榮養素を配合した理想的な榮養劑で、常に一顆のビタミン量は普通肝油五瓦に優つてゐます

文獻說明書及びミツワ肝油ドロツプス見本品　新聞名を記し郵券五錢封入御申越次第贈呈す

各小學校採用

子供一顆・大人二顆　一日・一回―四回

五十粒・一圓二十錢　百廿粒・二圓二十錢　三百粒・四圓五十錢

◎ミツワ肝油ドロツプス

日英米佛諸國製法特許　河合藥學博士發明　吉田農學博士檢定

東京・日本橋・兩國　◎ミツワ石鹸本舗　丸見屋商店・藥品部

H.53

北日本汽船出帆

敦賀行　はるぴん丸　さいべりや丸　六の日　十一、十六、廿一、廿六日

新潟行　月山丸　滿洲丸　三の日

切符販賣所　北日本汽船會社

中央館　十一日より十四日まで　階下席十錢均一　大毎國際ニユース　狂亂のマダンレター　イバス　網　ニユース　奇傑　年

浪花館　東寶映畫　ニユース　エノケンの　びつくり人生　ステラダラス　大衆席　三十錢

京城劇場　愈々十一日限り　文化劇場新派狂言　中村扇雀大一座　座席券發賣所　本町一　ますや呉服店　電本○四八三番

三月八日より十四日まで七日間　朝日ニユース　大忘れ　毎らぬ瞳　大テムプルのハイデイ

7.00	3.50	12.45	
7.10	4.00	12.55	
8.25	5.10	2.05	11.00
8.35	5.20	2.15	11.10

京龍館　八日より十三日まで六日間　ニユース　ラヂオの歌姫　吾亦紅大會　（二）R・K・O映畫　リリー・ボンス主演　（三）東寶映畫　大日方傳・高田稔・入江たか子主演

6.30	2.05	
3.50	2.25	
3.45	3.50	11.30

明治座　松竹キネマ　三月十日より十六日まで　上映時間表　ニユース　子供の四季　ニユース　海賊

6.30	2.33	
6.52	2.55	11.00
8.09	4.12	12.17
8.31	4.34	12.39

黄金座　全日活　三月十日より三月十二日まで　ニユース　コヨツゼトの戀　ニユース　爆音

7.00	3.35	12.25	
7.10	3.45	12.35	
8.35	5.10	2.00	
8.45	5.20	2.10	11.00

喜樂館　日活　三月十一日――十五日間　大人卅錢學生小人廿錢均一　讀賣・毎日・パテー・ユニ・ス　鞍馬天狗　青春の流れ　ベンガルの虎

8.21	6.10	2.09	11.30
6.20	2.29	10.40	
7.25	3.34	11.50	
8.31	4.30	12.46	

朝日座　近代座　五月信子一座　特別加盟　田中徹夫　愈々九日、十日限り　名殘り狂言　一、時代劇　愛憎時一つ　二、時代劇　旅の親分鶴　三、現代劇　美人床　四、時代劇　小五月十八番権

柳生旅日記 【9】

小金井蘆洲演　若槻六郎繪

紙幟の主

宮本無三四が鑓を取直して身構へる途端、ヤッと叫んで柏木平助、拔打ちに斬込んで來るのを、體を躱して右の鑓尾でカチッと受止め、ハッと驚いたる平助が再び大刀を取直して斬付けやうとする内に、宮本先生飛込んで行つて右の腕を強かに打ちましたから眞紙をポロリとそれへ取落し、逃げ腰はじと平助はドン／＼逃げ出す、伴野周藏も共に逃げて參り、根道へ入つて例の沼の傍らにある若宮八幡の境内へ入り

「先づ是で安心だ」

「どうした柏木」

「どうしたつて驚いた、いつもの通り打込んだ所が、ガチリと留つたのは確に鑓だ」

「鑓の身體といふものがあるか」

「イヤ、刀を取直して再び斬付けると手首を強かに打たれた、その手がやはり鑓だ。どうも縮いの何のつて刀を取落してしまつた」

「イヤどうも危ない所だつた併し

柏木刀をどうした」

「落し放しで拾ふ間もなく逃げ出して來た」

「それは困つたな、あの刀は貴公が若殿から拜領になつたといふことは家中の者が皆知つてゐる。あの武士が刀を持つて訴へて出た時に、是は柏木平助の持物だといふことが知れると、貴公が押へられて調べを受ける、その時に默つてゐればいゝが伴野周藏も一緒に出たと云はうものなら、拙者まで取押へになる」

「其時には貴公の名前を出す、俺は正直だから」

「冗談云つちやいけない、正直だからつてそんな所へ名前を出されてたまるものか。是は此儘捨置く譯にいかない、刀を取戻さなければ……」

「ぢやア引返して取戻さう」

といふので、二人は周圍に氣を配りながら元の所へ立戻つて參りました。

此方は宮本先生、二人の者が逃げてしまつたから大きな木の根に腰をかけ、今に刀を取戻しに來るだらうと、瓢の酒を一口飲みながら待つてゐるとも知らず、兩人とソ〳〵話しながらそれへ參りましたから

「天狗待てッ」

と宮本先生いきなりそれへ飛出した。驚いた兩人、ワッと云つて又逃げ出す。

「コレ待てッ、待たぬかッ」

と今度は跡を追駈けて參りましたから堪まらない。二人はドン／＼ドン／＼沼の周圍を逃げ出して若宮八幡の神前へ來ると、反古張りの紙帳が釣つてありますから手早く兩人紙帳を取つてそれへ飛込み

「どうか暫く此處を拜借願ひたい」

と平伏しました。吉岡又三郎これを見て

「イヤ各々は何だ」

「只今私共は狼藉者に出會ひまして難儀を致します。どうか暫く之へお匿まひ下さい」

「それは／＼。私は毎夜これにゐて、どうやら松原へ天狗が出るといふ事だが、まさか天狗ではあるまい、心得違ひの者が人を斬つて天狗などと云はれるものと思ふから、實見次第取押へて意見をしてやらうと待つてゐた所だ。是へ逃げらば手前が直に取押へるに依つて安心をなさるやうに……」

「それは千萬忝けなう存じます」

伴野周藏と柏木平助の兩人、思はず顏を見合せましたが、今更逃出す譯にもいかず隅の方に小さくなつてゐる。處へ間もなく追つて參りました宮本無三四、紙帳の外から

「アイヤ、是に釣つてある紙帳は只今逃込んだる兩人の曲者の釣つたるものか、但しは外に紙帳の主があるか、外に主があるなれば、兩人是へ逃込んだに相違ないゆえ直ぐにお渡し下さるやうに」

と呼ばはりました。

商業登記公告

水原郡□□株式會社（變更）昭和拾四年貳月拾日支配人一部變更ノ結果取締役貳名竝ニ監査役壹名補充ニ付左ノ者取締役及監査役ニ昭和拾四年貳月拾參日就任ス
取締役神戸市□□區王子町三丁目參番地 木村□□ 取締役 □□市□□町三丁目四番地 □□□□ 監査役 □□郡□山町五〇番地 □□□□
右昭和拾四年貳月拾八日登記

京城地方法院水原支廳

商業登記公告

株式會社朝鮮殖産銀行（變更）昭和拾四年貳月拾五日監査役□□□□辭任ス
右昭和拾四年貳月拾八日登記

京城地方法院鐵原支廳

聲にもいろ／＼
藥にもいろ／＼
いろ／＼あるのに
斷然もてる
獻聞袋の
固形淺田飴

咳、痰、嗄聲の手當と豫防
喘息の治療
肺病の精力
増進

定價 80 50 70 100

固形淺田飴

本舗 東京 堀内伊太郎・各藥店にあり

不動産の管理引受

土地、家屋の合理的管理は

信用と經驗と設備の完備せる弊社を御利用下さい
一、家賃、地料の取立が確實なる事　一、管理料が合理的に低廉なる事　一、修繕其の他一切の事項の代辦
京城府長谷川町一二二番地（電話本局二二九番）
京城不動産株式會社

マルカンす酢

酢で活きる春の美味！

登録商標

名古屋 笹田 半田 本店
名古屋 笹田 半田 支店

陸軍省撰定
文部省推薦認定

愛馬進軍歌

日本人は誰も彼も總熱唱の愛國歌！

唄 永田絃次郎 長門美保
解説歌入、樂譜つき 一圓十錢

（片面）一般家庭向 愛馬行 兒玉好雄 三門順子

キングレコード

法人登記公告

朝鮮陶器株式會社代表取締役及取締役高□□□本年貳月參日代表取締役ヲ辭任ス
右昭和拾四年貳月拾五日登記

京城地方法院驪州支廳

大阪商船仁川出帆

改 時 行
三月 日 大阪丸 群山釜浦
三月 日 信洋丸 木浦釜浦
三月十三日 昌慶丸 木浦釜浦
名古屋、京濱行
三月十 日 靜洋丸
仁川、南浦、安東行
三月 日 營海丸 鎭南浦 北
三月十 日 靜洋丸 同
內地各地行旅客及貨物取扱致候
大阪商船株式會社仁川代理店
株式會社 慶田組
電話 四二一番（出荷） 七二一番（入船） 二九八四番 二二七〇番（宿泊） 一七八番（事務）

コロンデモ
ナカナイ
グリコガ
ワラフ

老舗 藥種貿易
株式會社 北島藥店
京城本町二

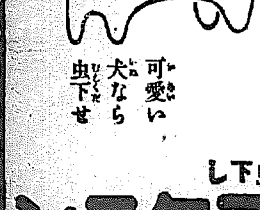

可愛い犬なら虫下せ

虫下し マクニン

のみ易く・よく效いて・苦くない

株式會社 藤澤友吉商店

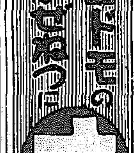

コドモのかぜねつに オイシン

パピリオクレーム

このクリームは、白粉が、浮いてみえない。それは、これまでのクリームの樣に、厚みがないからです。だから落ちも全で違ふ。

BA 普通ベーシングの方に（男子供も） 荒れ性の方のベーシング 各65錢
○ファンデーション白粉下85錢・伊東化學研究所
見本「錢切手・デパート有名店に有 東京麻布本村町

母乳がなくとも牛乳とロロンで

武田發賣品

牛乳だけでは丈夫に育たぬ　母乳代用として一番よい牛乳もそれだけでは、乳兒の發育がおくれ、身體も弱くなります。

それは、母乳に比べて榮養分が不足してゐるためですから、牛乳を用ひる場合には、必ず添加料を加へなければなりません。

牛乳の中へは必ずロロンを　育兒糖ロロンは、二種の含水炭素に、ビタミンB、アミノ酸、燐酸カルシウム等を配した今迄にない完全添加料で、牛乳にこれを加へると母乳と同じ榮養價にすると共に、牛乳の消化をよくして、乳兒の發育を増進します。

摘要「育兒の知識」進呈

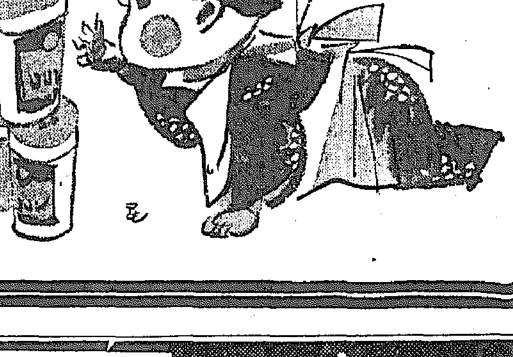

一圓五〇錢　二圓七〇錢　各地藥店にあり

發賣元 大阪市道修町 株式會社 武田長兵衞商店
製造元 大阪市十三 武田榮養化學株式會社

39(1)56

ミヨシのワイシャツ

疲れ・忘れ明日の元氣を創るこの一浴！ 家庭の温泉 六一〇ハップ

Sankyo

若禿 フケ止 拔毛

防禿聯盟の結成調印なる！！

ヨウモトニック

正しい養毛料の含む……強力な頭皮毛髮の榮養精分は、直接毛根より吸收されて、その機能を旺んにし、病的フケ、拔毛を却へて、初期禿頭を極力好轉せしめます。

姉妹品 頭髮用・男女兼用
毛を伸ばす ヨウモト香油 ￥.60
よく落ちて（油で髮を洗ふ） 毛を選ふ ヨウモト洗髮液 ￥.60

◇批判力の鋭敏な、國家的進歩的理容家もヨウモトニックだけは、進んで使用且推奨さる
定價 ￥1.45 ￥2.45 ￥6.30外百貨店製あり

發賣元 東京・室町（三共本店） 泰昌製藥株式會社

朝鮮みやげの御用は
京城本町 電話二五五〇 海市商會へ

ガクコウデ ヅツウ、センセイノ下サッタ ノーシン

凍傷 ヒビ アカギレを防ぎ手を美化します

◇有名藥店、デパート、化粧品小間物店にあり

新發賣
藥用美手クリーム

定價 小瓶 三十錢 中瓶 五十錢

ヒスタメン

ひとつけで忽ち効果が解る！

☆榮養をいくら皮膚に與へても、ヒビ、アカギレ、凍傷はおろか、手のアレすら滿足には治りません。

☆日本で始めての藥用ハンド・クリーム……「ヒスタメント」は、世界的高貴藥ヒスタミンを基礎としたもので、皮膚の組織や機能を強める比類ない藥理作用が、特長です。

☆從つてどんなアレ肌も、忽ち見違へるほど艶々しい美肌に若返らせます。

味の素本舗直系
本舗 寶製藥株式會社
東京京橋・味の素ビル 振替東京六五〇七七番

鮮米増産百廿萬石
既定計畫を更改 中央政府の方針内定

戰時食糧充實の見地から内外地を通ずる十四年度産米の増殖は當面の急務なりとして開會中の貴衆兩院からも積極的意見もあり、櫻内農相も意を決し本豫算に計上せる既定計畫の内地三百萬石、台灣二十萬石、朝鮮七十萬石計三百九十萬石の増收計畫を更に擴充し内地百二十萬石、朝鮮、台灣各五十萬石の増收に要する追加豫算を計上議會に提出することゝした模樣で之によつて結局内地は四百二十萬石、朝鮮百二十萬石、台灣七十萬石、總合計六百十萬石の増收を圖ることゝなるはずである、しかして朝鮮關係増産計畫に就ては九日東上中の大野政務總監より農林局宛内報があつた模様である

二月中鮮内の手形交換増加
京城手形交換所調

二月中の鮮内手形交換高は二十一萬四千七百二十六枚交換金額二億二千三百三十四萬八千四百で前月中に比し二萬九百十三枚、一千百七十二萬三千五百九十八圓の夫々増加前年同期に比し三萬一千五百七十九枚、六千二百一萬一千九百三十五圓の夫々増加である

増加する殖産契
七千五百餘に達す 本年度補助額も決定

農村經濟更生施設として部落を單位に設立されつゝある殖産契は年々増加し、本年一月三十一日現在數は七千五百三十八に達した、その内譯は金組所屬分四百九十五組合、七千百九十七契、産業組合分四十一組合、三百四十一契、合計五百三十六組合、七千五百三十八契である、而して本府では之が指導に要する經費の一部を國庫より補助することゝなつてゐるが、十三年度分二十六萬二千五百圓を左の如く各道に割當て補助指令を發することゝなつた

道	組合	補助額
京畿	六二	三四、〇〇〇
忠北	三五	二〇、一〇〇
忠南	三四	一六、〇〇〇
全北	四〇	一九、一〇〇
全南	五七	二八、九〇〇
慶北	六九	三〇、一〇〇
慶南	一五	四、六〇〇
黃海	五二	二五、〇〇〇
平南	三四	一三、八〇〇
平北	四二	二〇、一〇〇
江原	四五	二一、〇〇〇
咸北	二八	一〇、二〇〇
咸南	三四	一九、〇〇〇
合計	五四七	二六二、五〇〇

鰮油入札契約
二十二日改訂交渉

鰮油肥聯と硬化油會社側との入札契約改訂交渉は二十二日より本府主催の下に開始されるが、入札契約改訂方針としては次の三通りの場合を豫想されてゐる

一、從來通りに競爭入札をなすか
二、現在表面は競爭入札となつてゐるに拘らず硬化油會社側は共同購入をなして事實上契約を履行してゐないか此のまゝ續行するか
三、又は競爭入札を廢し共同購入を認めるの三方法である

しかしながら油肥聯と硬化油側の入札が不調を示す主要なる原因としては入札方法の如何に非ずして一大カルテル化した硬化油側の企業獨占に對する生産者聯盟たる油肥聯との對立に依るものであるから、例へ硬化油側の希望する共同購入契約を採つても建値の問題で對立を來すものとせられ、結局油肥聯としては入札方法及之に附隨する建値の問題全部を本府の裁斷に一任するに至るものと見られてゐる

肥料取引は
各道の實情に依れ
◇…取締適正を期し通牒…

朝鮮肥料販賣價格取締規則は十日より實施されたが本府農林、殖産兩局では肥料取引の適正を期する爲別項の如く當局談を發表すると共に各道知事宛

一、本令に指定せられたる受渡場所以外の場所に於ける販賣價格及其の取引條件に付ては道の實情に依り道知事に於て指定せらるゝこと
一、代金決濟の樣式の如何に不拘引渡期間の到來したる肥料に付其の發送せられたる事實を證明すべき貨物引換證又は運送店假受證ある場合は引渡完了したるものとす
一、預り證に依り代金決濟（樣式の如何に不拘）を爲したる場合は所有權の移轉に依り引渡完了したるものとす
一、買戾約款とは契約に際し賣手が買手に對し公定價格以下にて買戾の條件を附し買戾したる肥料を更に公定價格にて販賣するが如き契約を謂ひ他の肥料を併せ販賣するとは例へば硫安を販賣する際に半ば强制的に化成肥料或は配合肥料を併せ販賣するが如き販賣方法を謂ふ

との通牒を發するところがあつた

朝鮮肥料販賣價格取締規則公布に就て
農林局長、殖産局長談

戰時體制下に於て國民生活安定上最も重要なる食糧其他の農産物の供給を確保する爲農政上採るべき方策は種々あるべきも就中農産の基本資源たる肥料の供給を圓滑にし且つ其の價格を公正ならしむることは差し當り第一に考慮せらるべき喫緊の事項に屬す

此の意味に於て去る昭和十二年三月朝鮮重要肥料業統制令を施行せられ以て凡ゆる肥料に付其の販賣使用、消費移動又は輸出入に關し必要なる命令を爲し得ることゝし事變下に於ける肥料の需給の調整と價格の公正を圖るに遺憾なきを期したのである

今回發布せられたる肥料販賣價格取締規則は右臨時肥料配給統制令に基く命令であつて最近各種肥料中特に硫安並加里質肥料の供給減少し動もすれば價格暴騰せんとする傾向あり、又化成肥料調合肥料等に在りても不當に高騰せんとする實情あるに鑑み本令の發動を見るに至つた次第であるが其の趣旨は硫安、石灰窒素、過燐酸石灰、化成肥料の卸、小賣價格並其の取引條件を公定告示し以て消費者並取引業者をして安んじて公正妥當なる價格に依る肥料の購入取引を爲すことを得しむると共に從來行はれたる肥料の不正取引例へば硫安の受渡場所は原則として『レール』渡とすべきに不拘之を沖渡又は工場渡として消費者に運賃諸掛を負擔せしむるが如き或は硫安を販賣するに當り强制的に他の高價なる肥料を併せて購入すべき條件を附するが如き各種の弊風を禁止し以て肥料界の革正と明朗化とを期せんとするものである、消費者は勿論肥料營業者各位も本法令施行の趣旨を了知し戰時下に於ける半島農業の使命達成の爲協力せられんことを望むものである

十三年棉實收高

農林局發表＝昭和十三年に於ける棉實收高を調査するに、作付反別に於ては稍々増加を示したるも收量に於ては生育前期に於ける氣溫の稍々低き事と連續的豪雨並に後期に於ける長期の旱魃就中棉作主要地帶たる南鮮地方の旱魃とに因り稍々不作の現象を示すに至れり、卽ち本年度作付反別は陸地棉十八萬八千九百五十町五反步在來棉四萬六千六百十二町二反步合計二十三萬五千五百六十二町七反步にして反當收量陸地棉九十五斤在來棉六十五斤此の平均八十九斤總收量陸地棉一億八千八萬三千九十八斤在來棉三千二十八萬七千二十三斤合計二億一千三十七萬二百二十一斤なり、之を前年に比すれば作付反別に於て陸地棉は一萬三千八百九十町六反步（七、九%）を増加し在來棉は一千四百九十九町二反步（三一%）を減じ合計に於て一萬二千三百九十一町四反步（五、六%）の増加を示せり而して在來棉の作付反別減少は主として在來棉の陸地棉轉換に起因せるものとす

收穫高に在りては陸地棉二千三十三萬七千九十四斤（一〇、一%）減、在來棉九百五十七萬八千百四十九斤（二四、一%）の減、合計二千九百九十一萬五千二百四十三斤（一二、五%）の減少を示せり然れ共尙之を最近五ヶ年平均に對比すれば作付反別二萬九千二百六十二町八反步（一四、二%）收穫高二千九百十九萬七千五百六十三斤（一六、一%）反當收量一斤（一%）の増加を示せり

天津半島人の金融機關設立
本府補助七千圓

日滿實協朝鮮支部入報、在天津半島人間の金融機關問題として從來より天津領事館朝鮮課及朝鮮人會に於て適當なる機關設置計畫を考究中であつたが、大體朝鮮に於ける金融組合機關の發達は在滿半島人にも非常に影響を有しこれが組合設置の要望もあつたため、愈よ金融組合の設置を斷行することに決定、今回朝鮮總督府では右組合に對して七千圓の補助金を交附することになつた、卽ち同組合は一口十圓として五千を募集、資本金五萬圓とし貸付は信用、擔保の二種類最高一千圓程度で大體二、三百圓程度の貸付を標準となし一方鮮銀當局も融資問題に關しては既に内約が成立してゐる模樣である、總督府からの補助金内譯は二千圓が經常費補助、五千圓が融資となつてゐる

京阪間開設以來之創業
白
參考書呈進
朝取證券取引員
白井商店
白井友之助
京城黃金町一
電話本局 二〇六七・二二六八・二二六九・二二七〇

輸移入炭増送期待
資源飢饉の炭業界

戰時 生産力の飛躍的擴充が要請される今日、その素材となる石炭が關係産業方面に大量に需要される様になつたのは何の不思議もないところで、本年度（四月一日以降明年三月末迄）の石炭需要額はどの位に上る見込か、昭和石炭では例年の通り全國支店網を動員して需要調査をやつて見たが何分戰時中の事とて正確な數字を纏め上げることが出來ず目下再檢討を續けてゐる

一方 企畫院、商工省方面でも調査してゐるが大體昨年度の五千百萬噸より三、四百萬噸増加して五千四、五百萬噸に達する模様である、とするとこの巨大なる石炭需要に對し、どう供給の途をつけるかが問題である、有力石炭業の生産カルテルである石炭聯合會は過般理事會を開き、本年度の送炭額について協議したが、人と物の不足から遂に從來の如く正確な送炭額を

決定 することが出來なかつた、但し理事會の結論は昭和石炭の需要豫想がどう決まらうともこの際内地炭中心に一噸でも多く増送しよう、それには増産に必要な資材や勞動力を重點優先的に供給を受ける事が絕對不可缺の條件である。そこで増産に要する人と物の不足額を全國的に調査して當局の善處を要望するため今月中旬懇談會を開く方針に一決した。

卽ち 懇談會には石炭聯合會加盟の各炭礦會社の調査及び勞務の擔當者は勿論商工省、厚生省等の關係官をも招いて人と物の調達に眞劍な討議を行はうといふのである

それなら人と物の不足が炭礦業によつてどの程度の深刻さを味はされてゐるのか、勿論その程度は舊坑と新坑とによつて著しい開きを示したのは當然のことと云へよう。蓋し舊坑は各社經營の主體をなすものであるから

之が 生産力の維持及び増進については萬全の考慮を加へ、人と物の配置に事缺く様なことは成る可くやらない。しかし新坑となるとそれだけ人と物を餘計に要するから其の數量に限りある今日、開發がどうも思ふ様に進まない。その實例を擧げると昨年度炭聯加盟社が計畫した新坑開發による産炭豫定額が實際にはその半分にも滿たなかつたさうである。

その 原因は再三述べた様に人と物が著しく不足した事によるが、先づ人の方から云ふと昨年十一月中の勞務者充足豫定人員は全國で一萬六千人であつたに對しての實績は僅々三千三百人に過ぎなかつた。更に十二月中は必要人員一萬五百五十人に對し充足實績はこれ又五千人といふ貧弱さを示した。一般に勞動力が極度に不足してゐるところへ、地下勞動忌避の傾向が炭礦業への勞動力吸收を妨げてゐる事は爭へない事實だ。

そこ で炭礦勞務者としての規格を下げて應募すると成程前よりは多少人員は増加する。然し乍らさうすると、それだけ勞動者の移動を激成する結果となり炭業界としては誠に痛し痒しの態である

株式公社債 賣買 引受・金融
手形割引 投資組合組成斡旋
藤本ビルブローカー證券株式會社京城支店
京城府黃金町二丁目 電話本局(2)二八九六・二九九八

全鮮商議事務打合會
四月廿七、八日仁川商議で

本年度の全鮮商工會議所事務打合會は來る四月二十七、八の兩日仁川商工會議所で開催されることに決定、目下各商議では提出議案を作成中であるが、商工相談所の事務擴張、物價調査の問題、全鮮商議の職制問題及共同調査問題等が重要なる議案として登場することを豫想せられてゐる

鮮銀異動（三月十日付）

平壤支配人 山上逸 命仁川支配人
元山支配人 瀨戶誠 命平壤支配人
仁川支配人 和田國安 命元山支配人

仁川府海岸町三丁目
朝鮮取引所米穀部取引員
○桑野健治商店
電話長三九番・六三九番

統制徹底を期し
燐寸卸値も公定

總督府では昨年十二月燐寸の最高販賣價格を指定したが、近く朝鮮燐寸同業組合を工業組合に改組、生産、販賣の統制徹底を期すると共に内地に準じ現在指定の小賣價段の外、第一次卸賣價段及小賣商に對する卸賣價段を指定することとなつたが、販賣系統が錯綜してゐるため中間卸賣價格の指定取締は困難であり且つ取引の圓滑を阻害する虞があるので、並製及家庭燐寸は生産者の販賣價格を左記によらしめ、中間卸價格は小賣價格及卸賣價格の指定によつて自然的に調整する方針である

並型	一等品	二百打入	二三、四〇
	普通品	同	二〇、三〇
家庭マッチ	大	百個入	二五、六〇
	小	二百個入	二六、一〇

但し最寄着貨車積渡

圓滑なる供給連絡を計ること、成つた

琺瑯鐵器等の公定價格
審議終了、近く雜品と共に公表

物價委員會では去る九日第二部（金屬）専門委員會を開き、アルミニユーム及アルマイト製品の改訂最高價格並に琺瑯鐵器の最高價格決定に關する審議を行ひ、之を決定したが、近く第五（雜品）専門委員會を開きゴム製品の最高價格を審議決定、然るのち本委員會を開き一括上程して最後的決定をなし公表される筈である

朝鮮製錬が電氣分銅増産
燃料經費も節約

朝鮮製錬會社では長項製錬所の電氣分銅は從來月産百トン宛であつたが、これが擴張を擴張中の處此の程完成したので本月より倍額の二百トン宛電氣分銅が出來ることゝなつた、尙同社では從來燃料には總て塊炭を使用してゐるが燃料節約の主旨から燃料機械化計劃を樹て種々研究中で近く微粉炭を使用すべく考究中で之れが完成すれば現在使用の燃料經費五分の二を節約し得る見込である

鰮漁九百萬樽

油肥組調査・昭和十三年度鰮漁業別漁獲高は次の如し（單位樽）

	旋網	機船	巾着
咸北	三四〇、〇五〇	三一〇、〇八〇	二三、四三〇
咸南	六、〇六〇	六〇、八〇四	一、一三二、八八〇
江原	三四一、二四二	一、〇〇二、一三〇	一、二四〇、四八六
慶北	四一、一六〇	三五五、七四〇	三六九、八七七
慶南	三三〇、四〇〇	三三三、三〇四	一〇、三八〇
他道	一、二三一、〇〇〇	四〇四、〇八〇	六六、九〇二

總計九、〇六六、四七五

產金機械會社東京で創立
弘中東京へ進出

半島地下資源開發に關しては本府の支援並に産金振興の積極的運動に依り七十五社産金計畫に着々近付きつゝあるが、この成功如何は懸つて産金機械の圓滑なる供給に在り爲に半島に於ける重工業界は之に順應せんとして全機能を擧げ活動しつゝあるも、急激なる事業膨脹に比し人的資源捕底、内地製品の移入困難もあり幾分稍重の狀態で内地有力メーカーの絕大なる支援を欲求する折柄弘中商工では東京佐藤製作所と共に百萬圓半額拂込の子會社を創立産金機械の

株 米
仁川海岸町 京城黃金町
蘇淵紋 ㋮七商店

朝鮮取引所株式米穀現物取引員
株式 期米
太
新田義民商店
京城黃金町・仁川本町
電話 220 2170

株式（十日）

朝取短期

銘柄	寄付	大引	高値	安値
朝取 前	[illegible]	[illegible]	[illegible]	[illegible]
同新 前	[illegible]	[illegible]	[illegible]	[illegible]
大新 前	[illegible]	[illegible]	[illegible]	[illegible]
東新 前	[illegible]	[illegible]	[illegible]	[illegible]
滿業 前	[illegible]	[illegible]	[illegible]	[illegible]
同新 前	[illegible]	[illegible]	[illegible]	[illegible]
鐘紡 前	[illegible]	[illegible]	[illegible]	[illegible]
同新 前	[illegible]	[illegible]	[illegible]	[illegible]
商新 前	[illegible]	[illegible]	[illegible]	[illegible]
製鍊 前	[illegible]	[illegible]	[illegible]	[illegible]
日鐵 前	[illegible]	[illegible]	[illegible]	[illegible]
日窒 前	[illegible]	[illegible]	[illegible]	[illegible]
朝石 前	[illegible]	[illegible]	[illegible]	[illegible]
小新 前	[illegible]	[illegible]	[illegible]	[illegible]

朝取算定と日步 / 朝取短期建玉表 / 大株長期 / 大株短期 / 大株短期喰合 / 東株長期 / 東株短期 / 東株短期喰合 / 東京現株 / 朝米（十日）朝取仁川 / 大阪期米 / 東京期米 / 大阪期米喰合 / 各地期米 / 商品（十日）/ 外電（十日）/ 金融（十日）/ 鮮銀帳尻（九日）/ 日銀帳尻（九日）

[illegible]	[illegible]	[illegible]	[illegible]	[illegible]

株
二田原取引店
確實なる投資參考資料
二田原レポート
罫線入旬報
營業案內進呈
京城府黃金町
電話代表本局五一七〇

現株市況
軒並に續落

清算の下放れに整理足を速め軒並に五六十錢乃至一圓方の續落であつてゐた

源
山本源作商店
朝取證券取引員 朝取米豆取引員
京城明治町 電話長
仁川海岸町 電話

期米 刺戟皆無 焦付く

前場 無活氣不變裡に前日を

國債 株安に頭重い

格別新規の材料はないが株式の低落も影響し人氣は幾分頭重く甲號五錢安乙二分中限五錢高と區々ながら四分半物は各五錢安買物は相變らず無味平凡な成行で外債は佛貨弱らず米佛五分半六分半共三分半五錢高英貨五分半六分半共に十錢高と唯り堅調であつた

東京國債 甲號五分一〇三、〇〇 四分〇三〇五二十三年物一〇一圓四分一〇三〇五二十八年物一〇一圓四分一〇三〇五佛貨四分十六年物 米五分半三七二八〇

釘付は續く

相場が毎日釘付見たいになつてしまつた事は無論米穀會社法案が議會上程後は事局柄必ず通過するものとして市場の前途を悲觀し一層手を用ふる者が無くなつた事に依るは云ふまでもなく一面には米自體が産地の出廻り薄と内地手當れのためこの處二進三進も動きが取れなくなつてゐる事もその一因であるそして正米は九州米や古米の消費で相當需要は認められない事になつてゐる一方産地では生に大地主や大農筋の持米に限られいくら内地が買進んでもこの産地では賣らないと頑張つてゐるので今後共概正米はこんな情勢で過ぎるより仕方がないと見る向が尠くない

鮮米移出不振

鮮米の移出不振に付き大阪阪地から來任した某氏の談に依ると内地米から見ると鮮米が大體に割高を維持してゐる事とも一つは九州方面の米が案外賣物が多くて古米が安く取引され必需筋は主に之等を購入して鮮米は味付用として買附けするに過ぎないからである

大地主頑張る

鮮内に於ける正米狀況に付き最近各産地を視察して來た某氏の談に依ると與地では籾の割高に玄米を作つても採算が取れないと精米業者は何所も殆んど休業してゐる狀態であつたそして農家の持米は精米所によつて異なつてゐるも中農級以下は既に手放し現在殘つてゐる品は大地主筋の者が主となつてゐる所が多く從つて之等は維持力を有する關係上この邊の値頃では容易に手放さず中には籾一斤十一錢には必ずなると云ふ居る者もある位であるから籾としても付こんな割高で推移するより仕方なからうと云ふ事である

中島政治郎商店
東京株式取引所一般取引員
政
東京日本橋兜町一ノ二

株式 下放る あと下支ふ
惡材雲集

前場 前日來地合は減切り軟化してゐた處へ今朝は議會明け後の內閣改造說とか米支借款成立說とか惡材が傳へられ阪地の下放れを入れて當所は朝新三一圓丁と四安大新不申新東一二九圓四と一圓五安滿業七二圓六と四安鐘紡不申鐘新七八圓丁と七安と諸株激落しあと防戰的買物もあつて下値の保持に推移したが軟風は當所株に影響して朝新は寄付きの廿一日から二十九圓六と合和れを生ずるなど注目すべき商勢を演じたが引際再び大台に盛り返し結局朝新七七圓七鐘紡不申滿業不申新東一二八圓六大新不申新東一三〇圓丁と弱勢裡に前場を終了した

後場 惡材蝟集して軟化したあと阪地の株を不變を傳へて當所は朝新二九圓一鐘紡一四五圓丁鐘新七七圓と同東大新七八圓丁新東一二八圓一と五安滿業七二圓二と諸株擴落しあとも軟勢であつた

軟材蝟集す

漁業問題の暗雲中に低迷し物價抑制で脅かされた新東の地合は徹底に軟弱に傾いてゐたところへ英支借款五百萬磅成立說が傳へ更に追討を掛けて今朝は米支間に借款成立說が流布されたので遂に新東は腰抜け一圓五方の下放れに始まつたあとも益々人氣は不變を示して居り目先の豫行は甚だ險惡であるが、何しろまだ黑白を判別し難いソ聯との漁業交渉問題を控へてゐるので場面は賣方の投物少量に止まり追下げ振りがあつさりしてゐないのは小相場觀か場に横行してゐるからであらう▲朝新も追隨安を辿り遂に廿九圓六と近來の新安値に叩かれた▲仁川の米穀清算市場の成行きが注目されてゐる際であるから異なる追隨安からとのみ輕視出來ない▲國の所有成は異なる株價維持策ばかりで出來るものではない▲枝葉末節はさておいて統制時代に眞に適合し眞に國策に合致する市場となすべく根本的成行が時々た要とする論議を生んである時代に新東一本に頼る事は果して安當であるかどうか▲今日の新東の賣物が大底實弾を控へてのものであるのは注目に值する▲呉々も願ふのはその由つて來る所を良く理解し根本的な對策を速やかに樹立する事だ

明治

一般人氣か買疲れ氣味にあつた所へ惡材料が雲集して來たので相場はすつかり腰砕けとなつてしまつた▲見通す限り惡材料で埋まつてゐるのでいくら物價高を想つて買手も向きにならざるを得まい▲英支の五百萬磅借款が成立して將に調つてゐた所へ今度は米支借款が成立したとか何とか傳へられてゐる▲中支に於ける通貨戰爭は益々劇甚を加へる事となるであらう經濟戰の大舍戰は實に法幣の攻防戰に掛つてゐると云つても過言ではあるまい▲ソ聯問題が依然暗い影を相場の上に投げかけてゐる▲內閣も議會明け後には改造をやつて統制陣を强化するとか何とか放送されて來るし▲この所新東は踏んだり蹴つたりの强曲である▲その割りに人氣で又ぞろ物價高不可避を思ふ向きがあるなど勿論それを根據に買ふまでには至らないが相場が一旦下向くとなると斯樣な强味が働いて頑强に下澁ると云つた商勢を示すのであるそれにこの相場を小相場と見て逆張りの買を試みる向きも尠くないので、あれやこれや一途の崩落を生ずる事はあるまいと云ふのが市場の有力な觀測となつてゐた

緊實は嚴重に差控へられてゐる模樣だ、物價抑制に對しても强硬發動のあつた際は自由とかなんとか云つて騷ぐが時が經つにつれて喉元過ぐれば熱さを忘れると云つた

現物部 短期部
□東證券
京城府黃金町一丁目
電話本局② 6131 6132 6134 / 5161 5163 5164 5165 5166

本日ノ動キ 午後一時現在

銘柄	出來値
大日本石油鑛業	[illegible]
日曹パルプ	[illegible]
日窒新	[illegible]
日本鑛業	[illegible]
日曹新	[illegible]
ラサ工業	[illegible]
日本曹達新	[illegible]
南滿洲鐵道	[illegible]
白洋	[illegible]
小倉石油新	[illegible]
エタニットパイプ新	[illegible]
日立製作所新	[illegible]
デイゼル新	[illegible]
理研重工業	[illegible]
滿洲煙草	[illegible]
同新	[illegible]
朝鮮紡織	[illegible]
同新	[illegible]
朝鮮石油	[illegible]
同新	[illegible]
全北鑛業	[illegible]
朝鮮四新	[illegible]
日本鑛業	[illegible]
日產化學新	[illegible]
東洋パルプ	[illegible]
北海道炭礦新	[illegible]

京城府明治町二丁目
大原證券會社
代表電話本局五一二一三

つた▲商船新一九圓丁川造五〇圓五▲日本紡三五圓一內外綿新五九圓五倉紡新三一圓八同興紡六四圓五月紡新四七圓二▲新興人絹五九圓七昭和人絹五一圓七新日レ一五圓三▲日魯新三〇圓丁三菱鑛業新四一圓七日鐵新一六圓三日曹鑛業二七圓五東邦炭鑛新一五圓丁▲鋼管新七六圓丁同第二新五三圓七日立新三〇圓三神戶鋼新二七圓七電工新四〇圓丁ディゼル二二圓丁▲日石新七一圓七サガレン石油三六圓丁▲電化新一六圓七窒素新三一圓五ラサ工新三二圓五帝國人絹新三二圓七▲滿工六六圓五同新二四圓七日滿アルミ六四圓八同新三七圓二日滿亞麻紡六一圓五同新二二圓五滿洲車輛六五圓丁滿洲炭礦三五圓丁

朝新の軟勢

▲東拓五四圓五同新二七圓五▲朝鮮取繰四三圓丁朝鮮無煙炭三八圓五小林鑛業五九圓三同新一八圓三鮮銀一〇〇圓八同新二七四圓丁朝銀七〇圓八同新二〇圓丁

新東の下放れ軟勢は遂に朝新に移り寄付きの三十一圓丁から一躍に叩かれて二十九圓六と云ふ近來の新安値に暴落するに至つた仁川米穀市場の最近の不振取引法案の通過見越しに依つて當局の低下を悲觀されたものであるらしく地場筋りの商品にあるが今期の新藉は或る程度の低下は免れ難いと見る向きが尠くなく環境の不明朗と共に人氣は沈調子であつた

後場 寄付きや市內に終了せる打止めたるあと阪地の前場に當所も當三四圓八十三錢中三四圓九十六錢先四圓〇五錢と前止値より二錢安くあと全然人氣動かず運前〇五錢に寄付けとなり結局當三四圓八十三錢中不申先四圓〇五錢と前場を終了した

三和株式現物店
京城府明治町二丁目

三月十日 落調 ▲高 ▲安

銘柄	値
東人絹	[illegible]
昭和人絹	[illegible]
日魯新	[illegible]
富士紡	[illegible]
鐘紡	[illegible]
三菱鑛業	[illegible]
日本石油	[illegible]
北樺太	[illegible]
東洋紡	[illegible]
南滿鐵	[illegible]
日立	[illegible]
油脂	[illegible]
日電	[illegible]
電化	[illegible]
大日本麥酒	[illegible]

電話本局② 代表6101 6102 6103 6104 6105 3922

仁川 太

仁川の取引所が賑かであつた時代は一日十七圓突破る牛蹄の音が景氣よく聞えたものであるがこの頃はお寺の牛見たいな音がすると云ふ向がある◇成程その牛蹄を合圖に市場へ集つて賣買ひすると百圓や二百圓は朝飯前の儲かつた時の氣分と變つて賣つても買ふても泥田に足を突込んだ時のやうに抜き刺しが出來ない上に市場自體は米穀會社法案とか云ふ病にかかされもう往生するのを待つのみと來ては何！牛蹄の音でも賑はさうに聞へるのか不當かも分らない◇然し假令米穀會社法案が貴衆兩院を通過しても新會社を作つたり現在の取引所を買收したり延市場や賣物取引の準備を整へるのに如何なくとも四ケ月は掛る◇陳に今後は米自體が昨年より窮屈となる事は見透してゐるからとそれと天與と云ふ人氣では如何ともし難い材料も動いて來ての最高價格なんか豆粒見たいな事にならぬとも限らない▲況して相場と云ふ奴は人氣の作用によつて動くものであるからいくら取引の維持が改善されても動けなくなるものと決めて掛ると先でどんでもない間違を起すであらう

各地正米市況

銘柄	等級	値	銘柄	等級	値
新玄米	三等	[illegible]	銀坊主	三等	[illegible]
多摩	三等	[illegible]	陸羽	三等	[illegible]
穀良都	三等	[illegible]	無芒		[illegible]
並玄米		[illegible]			
白米	九七一等	[illegible]			
新籾	三等	[illegible]			
多摩	三等	[illegible]	銀坊主		[illegible]
穀良都		[illegible]	赤神力		[illegible]
陸羽		[illegible]			
大豆		[illegible]	同籾		[illegible]
龍山	三等	[illegible]	忠州	三等	[illegible]
釜山	三等	[illegible]	金井	三等	[illegible]
南原	三等	[illegible]	鐵原	三等	[illegible]
水原	四等	[illegible]	天安	四等	[illegible]
小麥		[illegible]	沙里院	二等	[illegible]
盛山	十錢高	[illegible]			
大邱	不變	[illegible]			
群山	五錢安	[illegible]			

京城綿布仲值

銘柄	値	銘柄	値
三鶏	[illegible]	改良九	[illegible]
長鳥	[illegible]	金剛山	[illegible]
丸星	[illegible]	葉	[illegible]
世界	[illegible]	三鳥	[illegible]
双人	[illegible]	審判	[illegible]
改良開發	[illegible]	東方明	[illegible]
改良	[illegible]	三友	[illegible]
オーム	[illegible]	ソネット	[illegible]
公會堂	[illegible]	金九船	[illegible]
五枚朱子	[illegible]	四錦	[illegible]
金明太	[illegible]	九館	[illegible]
國鶴	[illegible]	太極	[illegible]
不老草	[illegible]	三神山	[illegible]
大	[illegible]	山	[illegible]

一般商品市況

品目	値
◎阪神綿布 阪神FOB ドラム綿入（百斤）	一、八〇〇
同操綿	一、五〇〇
北海木綿	九二五
◎細糸綿花 當限	八七五
現物	九一
先限	七六五
◎天津棉花	[illegible]
▲大豆 當限	二七、七二
▲豆粕 當限	二七、八六
▲豆油 當限	一八、二五
▲豆粕 現物	二、〇〇
▲シカゴ小麥 五月限	六七仙
七月限	六八仙八分ノ一
九月限	六八仙八分ノ七
大羽鰮粕（四月限）	七二〇

京日卸賣物價

品目	値
◎地金 金（市中賣値）（一匁）	一四、九〇
金（市中買値）（一匁）	一四、五〇
白金（一匁）	二三、二五
純銀市價（一匁）	十七錢
◎食料品（京城主要商店調） 朝鮮粟（百斤）	一〇、九〇
精麥	一〇、九〇
砂糖	五、〇〇〇
鮮內有名醬油	八、四〇
◎燃料品	[illegible]
石油	七、六〇
◎建築材料 角材（杉松）	二四、〇〇
板材（赤松）	二四、〇〇
◎金物 丸釘	二〇、〇〇
鐵板	一〇、五〇
小野田セメント	一、九〇
◎雜品	[illegible]
大豆安東物（一枚）	二、三三
硫安	二、二五
過燐酸石灰	三、三五
平板オタフク印	二二、〇〇
亞鉛板	二〇、〇〇
白絞油（一罐）	六、四〇
ヒマシ（百斤）	[illegible]
胡麻仁	二〇、五〇

紀元二千五百九十九年　昭和十四年三月十一日（土曜）　京城日報　（市内版）（明治卅九年八月十日第三種郵便物認可）　第一萬一千二百五十七號

京城日報
朝夕刊共十四頁
本紙定價 一部金六錢 一箇月金一圓廿錢 郵税一箇月金拾五錢 外國送り郵税共一箇月金四圓
廣告掲載料 五號十五字詰 一行金一圓五十錢 特別指定料一行每金二十錢以上增
編輯兼發行人 印刷人 [illegible]
發行所 京城府太平通一丁目三十一番地 合資會社京城日報社
電話代表番號 本局一一一八 京城局私書函二五 振替口座京城三〇番
定期刊行物 京日小學生新聞

萬年筆用 ワグナーインキ

寄贈 14.3.11 帝國圖書館

大勢に逆行するもの
東亞政策の根本的誤謬
内外記者團に發表
英の對蔣法幣借款

河相情報部長

【東京電話】イギリス政府の法幣援助借款供與は、東亞の新事態を認識せざる極めて非友誼的態度として我國朝野を極度に刺戟してゐるが、外務省は十日正午左の如き主旨による河相情報部長談を内外記者團に發表し、かくの如き大勢に逆行するイギリス極東政策の誤謬を指摘し、イギリス政府當局の猛省を求むるところあつた

蔣介石政權の在外正貨は、支那事變勃發以來次第に減少し、昨年六月末日には既に二億六千萬圓の法幣準備を餘すのみとなつたが爾來今日まで八ヶ月を經過しその間この資金をも使ひ果し今や法幣の斷末魔が來たのである

最近蔣政權は今日まであれ程克服にあらゆる犠牲を忍んで拂ひ續けて來た外債の元利拂を停止したことはよくよくの事情からかやうに支那法幣の對外爲替はまさに一落千丈の傾向が見え始めた、かくてイギリス政府の一千萬磅の借款が必要となつたのである、現在奥地に流通してゐる法幣は十七億弗前後に達するにも拘らず、これを保證する正貨も貿易も將又信用も全くない、これに對する今次借款は渇者の一杯の水の如く蔣政權は喜び迎へるであらうがこれだけでは何程のこともない、且又法幣の衰弱は蔣介石の連戰連敗によつて軍事上、政治上殊に經濟上の重要地點と地域とを失つたことが大きな原因をなしてゐる、これを回復せざる限り法幣の命脈は盡きるものと言はねばならぬ、この法幣に對する援助は瀕死の病人に對するカンフル注射の如きものであつて、これを問題とするに當らぬが、只イギリス政府が法幣强化に乘出した動機が問題で、イギリスの對支政策はあくまで東亞舊秩序の回復にあるので、これは全く大勢に逆行するもので、イギリスの東亞政策の根本的誤謬である 尤も吾人としてはイギリスの聰明なる政治家がこの點に一日も早く氣がつかんことを希望する、イギリス政府は首相、藏相の議會答辯の方式により既に今日まで一再ならず對蔣援助の意圖を明かにしてゐるが、本件はその一具現で、サイモン藏相の言ふ如く支那の通貨安定がイギリスの對支金融政策上の重大問題であり、支那におけるイギリス人の企業貿易に大なる援助を與へることゝなりとせば東亞の大勢を看取して却つて亡び行く法幣を新興通貨に乘換へてその安定に努むべきである イギリス政府にして法幣さへあればその圓滑なる乘換方法は容易に見出すべきことを信じて疑はざるものである

舊通貨の流通禁止
王財政部總長談發表

【北京十日同盟】中國聯銀創立一周年を迎へ愈よ北支の舊通貨は十一日より流通を禁止されることゝなつたが、右に關し臨時政府財政部では十日午後四時王財政部總長談を發表した

政府 はいよいよ本三月十一日以降舊通貨の流通を禁止することゝなれり、惟ふに中聯券は今や名實ともに完全なる北支唯一の貨幣としてその流通量上りするも、將又發行準備よりするも間然する所なく、最近には外貨輸換性をも附與せられ、北支經濟工作の基調茲に完了すと稱するも敢て過言ならざる次第にして、この秋に當り舊通貨整理便法により制定されたる流通期間の滿了を迎へ斷乎として舊通貨の流通を禁止するに至れるは誠に慶賀に堪へざるところなり、顧つて

今に 至るも故なく舊通貨に執着を有するものあらんか、かくの如きは北支民衆の福祉增進並に經濟生活の安定のため誠に惜しみても餘りあると信ず、よつて政府としては舊通貨を流通せしめ又は流通せしめんとして所持し、若くは運搬するが如き者に對しては假借する所なく嚴罰を以て臨むこととし、必要な細則を制定したるは勿論、海關その他に對しても關金取締の旨嚴命を發した

なほ 華北、冀東兩行券については從來の兩行の政府との關係に鑑み、特に二ヶ月間を限りその償還請求權の行使を認むることゝし、政府は兩行に對し必要なる償還資金を貸付することとしたるにつき、兩行券所持者は速かに兩行の店舗につき中聯券と引替ふべし

西部滿ソ國境で 又もソ聯兵越境

【ハルビン十日同盟】西部滿ソ國境吉拉林北方五、六百米アルグン河上流地點において九日午後一時半十二、三名のソ聯兵が不法越境し、同地附近にありし我が監視兵に對し攻擊し來れるも我が兵に擊退された

不法行爲停止要求

【新京十日同盟】滿洲國外交部當局は九日のアルグン河上流吉拉林附近におけるソ聯兵の不法越境、監視兵攻擊の不法に對し在ハルビン・ソ聯總領事ローゴフ氏を通じ、ソ聯政府に嚴重抗議をなし、ソ聯側の猛省を促すと共に、最近東西兩方面國境において絕えず繰返へされるソ聯兵の挑戰的不法行爲の卽時停止方を要求した

日ソ漁業交渉の最後的方針を決定
きのふ院内閣議開催

【東京電話】政府は十日午後零時半より院内閣議を開き、日ソ漁業交渉に關する我方の權益擁護につき最後的方針を決定した、卽ち席上有田外相より七日の關係六相會議に於て確立せる方針を説明し、右方針を基調として在モスコー東郷大使宛發したる訓令案の内容を披露して諒解を求め、最近の國際情勢その他につき懇談的に種々意見の交換を遂げ、議會提出法案その他を決定して午後一時散會した

更に宜昌を猛爆
米人教會に命中説

【香港十日同盟】中央通信宜昌來電によれば、日本軍飛行機は昨九日も宜昌を空襲し、市街に猛爆を加へた、なほこの際アメリカ人教會にも爆彈命中したと傳へられる

灌河敵前上陸戰の戰果

【新浦十日同盟】今次海州包圍攻略戰の我が灌河敵前上陸部隊の遭遇せる敵兵は三萬五千で、遺棄死體千五百、捕虜三百、鹵獲兵器機關銃九、小銃二百二十、小銃彈約五千餘、馬二十餘であつた

運用委員會の結果を愼重に見てゐる
英の法幣資金設定問題に 有田外相答ふ
衆議院豫算總會

【東京電話】十日の衆議院豫算總會は午後一時廿二分開會、陸海軍兩省所管、昭和十四年度追加豫算案につき質疑に入り、小池四郎氏(第二)の質問後、小山谷藏氏(民政)イギリスの法幣擁護資金の設定に關し質せば

有田外相 一、昨日イギリス大使が私に面會を求めて來たが會へなかつたので次官が面會した處、イギリス大使より法幣資金設定の旨を述べたので、次官は
一、左樣な法幣維持資金設定の必要があるかどうか
一、金額が多過ぎはしないか
と質した所、之に對しイギリス大使はかねてこの計畫があつたことと、金額が少くては充分法幣維持の目的を達し得ない、從つて一千萬磅を必要とする旨の回答があつた

小山谷藏氏(民政) 法幣維持については結局蔣介石援助となるが、外相の所見如何

有田外相 今回のイギリスの設定は法幣價格の維持が目的で從つてこれがイギリスの在支權益擁護のため必要としても、この結果蔣政權の壽命を强化する點は政府も認めてゐる

外相 先程申上げた際に言ひ落したが、この資金の設定の結果は間接的に見て援蔣となるので之は日英關係に相當の影響を及ぼすと述べておいたが、要するにこの問題はこの委員會が如何に資金を運用するかにあり、政府としてはこの運用委員會の結果を愼重に見てゐる

小池四郎氏(第二) イギリスのかゝる政策に對し政府は抗議を發するとか、又は何等かの態度を取らないか

外相 イギリスのいふところは自己の利益擁護のためで他方において間接的に蔣援助となるのであるが、唯イギリスが法幣維持の資金を設けたといふ一事のみを以て、イギリスに抗議を發するが適當であるか否かは帝國として愼重研究せねばならぬ

小池氏 リースロス氏の幣制改革によつて見るも、イギリスの排日的行爲は極めて露骨である、イギリスのかゝる態度が續けられる限り事變の終結は望まれない、イギリスをして反省せしめるため何か報復的手段をこの機會に講ずる要ありと思ふ、斷乎たる決意を以て臨む用意ありや

首相 我が東亞における政策は既に決定してゐる、これに對して加へられた妨害を排除しなければならぬ、これを如何に具體化するか個々のことについては申し上げられぬ

次いで松永元也氏(政友)山崎劍二氏(社大)から夫々質問あり各相これに答辯午後五時十五分散會

北樺太の石油に關心
我權益は斷乎擁護
米内海相答ふ
貴族院豫算總會

【東京電話】十日の貴族院豫算總會は午前十時十六分開會、臨時軍事費追加豫算案の審議に入り、本豫算案はこれを分科會に移さず總會にて審議確定すべき旨をはかり、次いで石渡藏相、板垣陸相、米内海相よりそれぞれ豫算案につき説明あり、質疑に入る

岩倉道倶男(公正) 今日ソ聯は石油について非常に不足の狀態にあり、何とかして北樺太に於ける石油を取返さうとしてゐる、外相の所見如何

板垣陸相 兵器の機械化に伴ふ石油は非常に重大なる問題で適當なる燃料對策を必要とすることは勿論である、陸軍としてもこの問題を研究し又貯油量の增加をはかつて居るが、民間の人造石油にも非常に大きな期待をかけて居る

米内海相 海軍としても石油の大なる消費者として大きな關心を有して居る、只今としては埋藏資源の開發と人造石油の製造と外國からの輸入の方法をとつて居るが、いざといふ場合には外國からの輸入に據らねばならぬので、海軍としては昨年度あたりから大體の目鼻をつけて努力して居る、關係各省とも良く連絡して燃料國策に努力する、タンカーは民間に三十五隻、三十五萬噸、目下建造中のものは八隻位あるが、なほ外國に比べると不足なので今後十分努力する、北樺太の石油には特に海軍は關心を有してゐる、ソ聯如何に横暴なりと雖も我が權益は斷乎之を擁護するつもりである

有田外相 石油の試掘期間はあと三年しかないといふお話であるが、今日までの二年間はソ聯の壓迫によつて十分權利が履行し得なかつたから、我國としてはあと三年とは考へてゐない

前田利定子(研) 今日我が國に於てとるべき政策刷新は支那民衆の救濟と厚生であると思ふ、之について説明されたい

平沼首相 各般の社會事業特に産業の保護獎勵、農業及び産業の援護を講ずる必要があると思ふから、新政權の施設を援助し協力してやつて行きたいと思ふ、又文化工作もゆるがせに出來ないと思ふ

板垣陸相よりも答辯あり、午前十一時四十九分散會

多獅島築港
呑吐能力百萬噸、十八年度に完成したい考へ！
朝鮮事業公債委員會で 大野總監答ふ

【東京電話】十日の衆議院朝鮮事業公債法中改正委員會は、午後一時三十七分開會、大正九年法律第五十三號(關税法改正關税定率法及び保税倉庫法など朝鮮に於ける總合に關する件)中改正法律案に關する提案理由の説明あつて

栗山博氏(民政) 多獅島築港計畫の内容を伺ひたい

大野政務總監 呑吐能力百萬噸、大體昭和十八年度に完成したいと考へてゐる

と答へた

ラヂオ聽取料引下げの意向
衆議院委員會で 田村局長言明す

【東京電話】十日の衆議院國際電氣通信會社法改正委員會において田川大吉郎氏(第二)が國際電氣會社と日本放送協會を合併させ、日本放送協會の莫大な利益によつて國際電氣通信會社の損失を補塡するやうにしては如何との質問に對し、田村遞信省電務局長は

日本放送協會は非營利法人の建前をとつてゐるので、將來とも合併させる考へはない、放送事業を營利化せしめることによつて生ずる弊害は外國に於ても認められる、併し日本放送協會は收支狀況がよいから現在五十錢の聽取料は、將來更に低下させるやうに考へてゐる

とラヂオ聽取料引下げの意のあることを言明した

けふの兩院

▲貴族院 本會議なし、午前十時より豫算總會を開催また同時刻より保險業法改正、特別青少年學校教育國庫補助法、台灣米移出管理特別會計法案(以上正副委員長互選、引續き會議續行)赤字公債、朝鮮事業公債、軍馬資源保護法、漁業法改正、午後一時より森林法改正の各委員會を開く

▲衆議院 午後一時より本會議を開き十六法案を上程可決の後委員附託となす、午前十時より豫算總會、赤字公債法、朝鮮事業公債法、國際電氣通信會社法、職員健康保險法、米穀配給統制法、同十一時より寄税法、輸入税免除法、輕金屬事業法、映畫法、午後一時より産業設備營團法、同三時より國際觀光法各委員會を開く

公證人法中改正案 委員會で可決

【東京電話】公證人法中改正法律案は、十日の衆議院委員會で原案通り可決された

資本金は五百萬圓
今後の發展性に期待
朝鮮米穀會社問題に就いて 新田氏の報告

米穀配給統制法案の議會提出に伴ひ、米穀取引員朝鮮代表として陳情のため東上中であつた新田義民氏は十日〻のぞみ〻で歸城、直に取引所樓上で朝取米穀取引員會にその經過を報告したが、米穀新會社等に關する報告要旨は大體左の通りである

目下 法案は委員會附託となり審議中であるが、米穀法案のみに主力が注がれてゐる關係上、大體會期中に通過の運びに至るものと見越されてゐる、朝鮮としては内地に準じて實施する事になる模樣で、内地よりは幾分緩やかになるものと見られる、詳しい内容を云ふ事は避けるが延取引市場は朝鮮に一ヶ所設置き、從來の各地米穀取引所に正米市場を設置すると云ふ事に内定

卽ち 半官半民の新會社を設立する譯であるが、新市場を新設する場合には新會社の申請による認可制度となる筈である これが新會社の輪廓は
一、資本金、五百萬圓で官民折半出資とならう
一、場所、未定
一、期日、内地が決定次第それと同時期に開設の運びとなるが、台灣米管理が十月一日より實施となつてゐるから大體その頃になるものと見られ、從つてそれ迄は

從來 通り清算取引に從事する事が出來る譯である、骨格は以上の通りであるが從來の現物取引に更に期の追加上場が許される模樣で、これは非常に新會社に變革を加へる事になる、新會社設立によつて米穀取引の將來を悲觀する向きもあるが、我々としては寧ろ今後の發展性に期待出來ると思ふ、勿論從來の如き投機は望まれないが、朝鮮米は内地に於て益々重視されるので、内地各地市場で鮮米廸か許されるので、愈よその眞價を發揮する事になり堅實な發展を辿るであらう

簡保積立金の運用決定
預金部資金運用委員會で

【東京電話】大藏省では十日午後二時から藏相官邸に預金部資金第七十回運用委員會を開き、大藏大臣の諮問にかゝる決議案を可決したが、朝鮮關係のもの左の通り

一、朝鮮簡易生命保險積立金關係資金融通の件

本件は昭和十四年度朝鮮簡易生命保險積立金の運用計畫中、國債投資三百萬圓、保險契約者に對する貸付を除く千七百萬圓につき、同積立金預入金の預金部資金運用に關する取極めに基き朝鮮に於ける公共の利益のためこれに融通するもので、その條件左の通り

(一)融通の形式、朝鮮に於ける道債、府債、邑債、朝鮮殖産債券、東洋拓殖債券又は朝鮮金融債券の引受による、右により得たる資金は朝鮮に於ける公共の利益のため
イ、道は自らこれを使用し、又は朝鮮に於ける邑面組合學校費若くは學校組合に貸付
ロ、府邑又は朝鮮金融組合聯合會は自らこれを使用し
ハ、朝鮮殖産銀行又は東洋拓殖株式會社は、朝鮮に於ける公共團體又は營利を目的とせざる法人若くはその他に貸付くるものとす
(二)融通利率、年四分八厘以内
(三)償還期限 二十五ヶ年以内五ヶ年以内の据置期間を含む

しかして右運用委員會は昭和十三年度に於ける最終のものであつて本年度は昨年四月以來四回に亙り開催されたもので、本年度預金部資金運用決定額は十一億八千八百餘萬圓に達してゐるが、朝鮮關係分は左の通り(單位千圓)
一、朝鮮治水事業資金 三、二九〇
一、朝鮮簡保積立金 八、六〇〇
一、朝鮮肥料資金 三、〇〇〇
一、朝鮮米穀[illegible]資金 二五〇〇〇

第一回 朝鮮書道展作品募集

東洋思想の根源であり、日本精神の母胎である書道により、非常時局下銃後國民の人格を顯現すると共に、内鮮一體、半島文化の向上に裨益せんがため、本會は左記要綱により全半島を總動員して各派各流を網羅し第一回朝鮮書道展覽會を開催することになりました。應募作品は現代日本一流大家の審査を仰いで入選を決定し更に優秀作品にはそれぞれ所定の賞を贈與することになつてをります。この目的を達するため、大方各位の贊同協力を得、多數の力作を出品せられんことを希望致します。 尚詳細なる規程は三錢切手同封御申込次第送付す

會期 昭和十四年六月中旬
會場 朝鮮總督府美術館
出品種類 第一部漢字(大人)第二部假名(大人)第三部繪畫(大人作品、題讃ある東洋畫)第四部中等男女生徒作品甲種(漢字)乙種(假名)第五部少年少女作品甲種(漢字)乙種(假名)
出品締切 豫選出品は四月廿七日迄、搬入出品は四月廿九、卅日の兩日京城日報社内本會事務所到着のこと
審査員(五十音順)
前帝國美術院展覽會審査員 池上秀畝
泰東書道院審査員 大野百錬
帝國藝術院會員文學博士 尾上柴舟
前貴族院議員 杉溪六橋
文部省習字科檢定試驗委員 田代秋鶴
褒賞 上記審査員の鑑別に依る入選作品を陳列、入選者を褒賞し、更に優秀作品には左の賞賞を授與す
朝鮮總督賞▲朝鮮書道振興會總裁賞▲朝鮮總督府學務局長賞▲朝鮮書道振興會會長賞▲朝鮮書道振興會銀賞▲同銅賞▲京城日報賞▲朝鮮書道振興會褒賞▲團體表彰
參考館 展覽會場内に古今の名家並に國寶的作品を陳列、江湖の觀賞に資せんとす、此企畫のみにても世の絕讃を博さん
主催 朝鮮書道振興會 京城府太平通一丁目 京城日報社内
後援 朝鮮總督府 京城日報社

本府辭令(九日附)

[illegible]

人

◇加藤五十造氏(朝鮮無煙炭常務)十日「のぞみ」で入城天眞樓
◇山本佐太郎氏(國産自動車專務)十一日あかつきで東上
◇坪井鮮銀支店課長 十一日京城發二週間の豫定で北支へ
◇賀田直治氏(京城商議會頭)北支出張中十一日朝鮮郵船浦坪丸にて青島より仁川上陸歸城の豫定

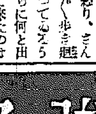

林鮮銀頭取、非常時局とあつて陸軍記念日の壯烈な市街戰を見んものと社宅からおひろひで出かけたのはよいが▲總督府前では既に通行止め、次いで鍾路の方に向ふとこれも到るところで通行止め、やつと演習部に出たかと思ふともう演習終り、さんざん步き廻つてゐるうちに何と出て來たのは安國町通り結局鍾路二丁目を中心に堂々めぐりをしてゐた譯で、まるで狐につまれたやうな始末▲あとで銀行へ、頭取室にをさまつてやれやれと一息入れてゐるのでヘタバッタかと思ふとさにあらず▲いやどうも大變な目にあつたものだが、まあこの記念日に自分で一人演習をやつたと思へばよいさ、と負惜しみはつらいつらい(寫眞＝林さん)

お子樣の新學期に備へよ！勉強の好伴侶
學年別學習雜誌
小學館の『八學習雜誌』

小學館の系統的八學習雜誌は内容が年齡學年に合つてゐて學校の勉强の助けとなるやう子供の心理に適合し、啓發指導的に編輯されてゐる。教科書は骨であり、課外讀物は血であり肉である 教科書と共に大切な課外讀物の御用意を

四月號本日發賣
各誌共生活に即せる特輯あり

本誌は
一、日本精神の宣揚を編輯の根幹としてゐます
二、學年別として、年齡學年にピッタリと合ふやう苦心してゐます
三、各科勉强室は高師教官執筆で學校の進度に卽し、教科書の補充擴充を企劃してゐます
四、學科記事と興味讀物とを巧みに配合融和してお子樣の學習生活を助けてゐます
五、科學的方面は、各專門家を煩して、記事の正確と新鮮を圖つてゐます
六、以つて、健全なる「知、德、體」「眞、善、美」の啓發指導に力點をおいてゐます

實物を最寄りの書店にて御檢討下さい

東京神田 小學館
振替 東京四五一〇七番 大阪一一〇二五番 仙臺六一二三八番

社説　米の配給統制

米穀配給統制法案は愈よ議會に提出され、衆議院委員會において、朝鮮も内地の配給統制に順應、別個の會社を創立し、移出配給の統制を行ふ根本方針が明示されるに至つたので、半島關係方面では多大の關心を寄せて之が成行を注視してゐる。農林省の原案により修正され前内閣の手に成つた統制案とはそのイデオロギーを異にすることは既に明かにされてゐる。即ち、將来米の需給或は強力なる國家管理を行ふこともあるべき時代への一過程としての統制案であるとされてゐるのである。この點前内閣より一歩前進してゐるのであるが、斯かる強力なる統制が國策として行はるゝ以上、半島も亦之が一環として當然何等かの方策が執らるべきは當然であらう。

◇

朝鮮米穀株式會社（假）なるを創立し、内外地を通じたる一元的米の配給統制を行ふとされ、未だ具體的方法に就いては知るを得ないが、鮮米の内地移出に關しては、内外地關係會社間に於て、内外地一元化を原則として具體策を決定するとあるから、之が朝鮮米界への影響は鮮少ならざるものあるを痛感する。然も戰時食糧政策の一元化を強調するところに農林省當局の伏線ありと看取されるのであつて、何れは相當の紆餘曲折は免れないであらう。しかして、朝鮮に於ける米穀事情は、米穀統制問題の發生以來屢々繰返された如く、内地及台灣と其の本質的に事情を異にするのである。生産販賣の機構に於て然りであつて、單に取引所の問題のみならず、内地への食糧供給を主たる眼目として發達し來りたる米界は種々に特殊な情勢におかれてゐる事を知らねばならぬ。

◇

半島としては帝國食糧の給源基地として、當然戰時國策の食糧統制に服すべきものなるは勿論である。從つてこの一面には業者のある程度の犠牲もまた亦已むなき事情に立到ることもあると考へる。然りと雖も、新事態に即應し大陸への食糧供給の大使命が附與された今日、内地同様の統制は容認し難いのである。朝鮮米穀會社が内地と切離して別個のものとして運用されるに至つたのは、總督府當局がこの特殊な點を強調した結果と想像される。大局に於ては一元化であつても、その間朝鮮獨自の配給統制が行はるゝものと考へざるを得ないのである。半島の經濟は米が主體であり、米による經濟的活動が著しく制約されることは、延いて半島全體の經濟活動が制約される結果を生ずる惧れあるは云ふまでもない。中央政府がこの點に留意し朝鮮の獨自的立場並に兵站基地たるを認識して、生産販賣の現機構に立脚せる業者の統制をも併せ考慮せられん事を希求する次第である。

スペインを舞台に鎬を削る英佛獨伊（二）

老獪極まる英の實利主義外交

稲原勝治

足掛け四年、正味二年十箇月と云ふ年月に亙つたスペインの内亂も一月二十七日を以つて英佛兩國のフランコ政府承認により一段落となつた。そこで物の道理からすればヤレ〳〵と一息づき得るはずであるが、實際のところ、問題は然うは卸さない、何となればスペインの内亂は終つたに相違ないけれども、このことこそは次いで英佛對獨伊の抗爭がスペインを中心として、さらにスペインに於いて、愈々大仕掛けに進み始めらるべきキッカケに外ならぬからである。

スペイン の内亂を單純に批政黨出の人民戰線派と、それに憤慨して起つたフランコ派軍の爭ひと見るのは非常なる間違ひである。内亂の發端は或はそこにあつたかも知らぬが、内亂勃發三箇月ならずしてそれは英佛對獨伊の抗爭と變質して終つた、彼等は埒外にありて、單純に聲援を送るファンとは異り、實物を提供し、軍隊を供與するところの、云はば合資會社のメムバーとして、前者は人民戰線派に、後者はフランコ側に參加したのである、聞ふところの内亂が斯く四年も續いたのは、これ埒外來のメムバーが本腰を入れて後押しをし、自から背座を退いて調元となつたからである。

ところで これ等正直なるメムバーに較べると、例によつて例の如く複雜極まるのは、英國、自づから中流に漂よひつゝ、何れかと云へば人民戰線派、蓋し人民戰線派が可愛いからと云ふのではなく、何れは英國の敵となるべき獨伊兩國がフランコ側である爲めに、多少でもその勢力を削るのは英國の利益だと云ふので、自然に人民戰線派に傾倒するやうになつたのである。だから若し強いて英國は何れの側の味方であつたかと云へば實際のところ何れの側の味方でもなく、英國自身の或は英國の利益の味方であつたし、また將來も恐らく然うであらうと、云ふの外はない。

英國の外交が二重三重、時に旦にして夕を測られざるほどに變轉するのは、それが一貫した主義なく、一に利を追ふて走る結果で、エチオピア問題の際でも國際聯盟を動員してイタリーに制裁を加へんとし若し列國にして聽かなければ英國一國だけでも、艦隊に乘出すのだと豪語して、約七十萬トンの艦隊すなはち殆ど我が國の全海軍力を地中海に浮べたものである。併しながら退いて考へて見ると足らぬ勝ちの海軍の內、タトヒ一隻たりとも、イタリーの飛行機の餌食になつては詰らないと云ふので、前記七十萬トンの海軍は

單に地中海を威嚇せしめたのみで、朗かにイタリー軍艦から手を引いたものである。否、單に手を引いたのみならずイタリーのエチオピア併合を認め、金を貸してイタリーを捗げると云ふところまで卑屈な下行で終つたのであるから世界は唖然アレヨ〳〵とアキレるのみであつた。尤もそれには英國はタナ湖の水利權、その他掴むべきものはチャンと掴んで居たのであるから英國人が「前垂れ掛けの國民」と呼ばれ、下郎扱ひにされるのは盡し方なるかなと今さら感に堪へざるを得ない

これと全然同巧異曲なることが英國によりて、スペインに於いても實演されたものである。それは今から約半年前、フランコ軍が大いに拔びバスク地方を占領した、ところがこの地方は鐵礦に豐かであり、然かもその大部分は英國に送られて居るところから、英國は一フランコ軍によりて輸出禁止でも喰らはされては一大事だと云ふので英國は、急にその人民戰線派の味方であつた態度を改めフランコ政府に對し、通商代表なるものを任命したものである。これは一方フランコの機嫌を取り、他方萬一フランコ軍が勝つた場合には、直ちにこれを公使として任命する段取りなのである。英國の外交なるものは大凡斯んなものである

それから 今一つ、人民戰線の重要なる牙城、彼に「スペインのランカーシア」と稱せられ、纖維工業の最盛なバルセロナが一月二十六日フランコ軍の爲に落ち、それから僅か十日の後、すなはち二月八日、にはフランコ軍が降伏勸誘の爲め、ミノルカ島に特使を派遣するや、英國は、これに巡洋艦デヴオンシア號を提供し、勸誘使が任務を終るまで、同島に保護せしめて居た事實があり、これは人民戰線派は駄目であると見切りをつけ、そこでフランコ側に轉向するお土產物として英國が打つたところの巧妙なる定石である。拔け目のないことにかけてはまさに天下一品の稱に値ゐる

日露役回顧

國民の偉大なる精神力で捷つ

第十九師團長　波田重一

我が國がその興廢を賭して强露に抗し、之を擊破して、帝國の地歩を東洋の天地から世界の檜舞臺にまで押し進めました、あの日露戰爭から幾星霜は流れ流れて本日は早や其の第三十四回目の記念日を迎へたのであります。此の間戰爭の將兵やその他の直接戰鬪關係者をはじめとし銃後の國民として當時の國難の辛苦を嘗めつゝも能く之を克服せられたる當時の人々がつぎ〳〵に世を去られ、又は年老いて行かれるにつれて日露戰爭當時の國難に對する感想が、次第々々に國民の頭から過ぎさかり行くことも亦已むを得ないとは申しながら誠に遺憾なことであります

＝三月＝ 十日の陸軍記念日と共に五月二十七日の海軍記念日は固より戰勝を祝する意味でありますが、然し其の眞の意義は此の日におきまして一つには國難に殉ぜられた幾多の尊き英靈を慰め二つには永く後世の國民をして當時の國民的危機を回想させて國運向上の燈たらしめんとするのであります、今や我が國は未曾有の重大時局に當つてをりますが、其目的貫徹のためには前途何年の艱難なるを思はしむるの秋、日露戰役記念日に際會しまして深く我等の父祖先輩の業績を追懷致しまして今後に處するの途を求めますことは誠に有意義なことゝ思ひます

＝日露＝ 戰爭當時の彼我國力特に兵備の著しい相違から、して我が對露開戰の結果に付ての見透しには大いに樂觀を許さないものがありまして、世界列國中、一として日本の勝利を豫想するものがなかつたばかりでなく、時の參謀次長兒玉大將ですら或る重大任務を授けて米國へ派遣せられる金子使節に對し「先づ戰は五分五分と思ふ、四分六分に行つたならよくやつたと思つて呉れ」と述べられ、海軍力に付ては詳しくは申しませんでしたが山本海軍大臣が「日本の軍艦は半分は沈沒する覺悟で何とかして勝たねばならぬと思つてゐる」と云つてをられることに依りましても當時勝利の確信が無かつたことは明かであります

後顧の憂ひ去り　一死報國に邁進

＝それ＝ にも拘はらず敢て戰ひに決した所以のものは露國の飽なき領土擴張慾に對し日本は生存自衛の爲生命をかけて之を防がなければならなかつたからであります。然るにいざ開戰となりますと全世界の豫想を裏切つて我軍は破竹の勢ひを以て敵を擊破し我が國の大勝に終りましたが、さて斯くの如き結果に立ち至つたことに付ては我々は篤と考へて見なければならんのであります。前にも述べましたやうに當時の日露兩國は兵備に於ても經濟の點に於ても共他諸般の國力に於ても格段の差がありまして列國は固より我が文武當局ですら勝利の自信が持てなかつたにも拘はらず露國の爲に無理遣りに起つの已むなきに至らしめられたのでありますが

＝されば＝ とて全くの無成算であつたかと申しますとそこには二つの目算があつたのであります、即ちその一つは當時西比利亞鐵道は未だ單線で遠く歐露本國から兵を送るには長い時間を要するから我が軍が神速果敢な攻擊をするならば露軍を各個に破ることが出來るだらうと云ふことゝ、今一つは最後の一人になるまで戰ひ拔かうとする我が擧國一致の非常なる精神に確信があつたからであります。然るに西比利亞鐵道は豫想外の輸送力を發揮し大陸に彼我兵力の差は日を經るにつれて大きくなるばかりで此の點に於ては非常な見込違ひとなつたのでありますが、獨り擧國一致

＝國難＝ 克服の精神力においては何等の狂ひはなく、露國は何多くの將兵を本國に保有し財政も未だ豐かであつたにも拘はらず戰爭に一番大切な國民的精神が破れ内亂が擡頭して戰爭中止の旗を揭げる者が續出し、各種工場ではストライキが頻繁に繰返へされて到底戰爭を續けることが出來ない有樣でありましたに反し、我が國では最早兵員の殆ど全部を第一線に出し盡して已むを得ず勅令を以て遂に五ケ年の兵役年限を延長し辛うじて若干の老年後備兵を準備することが出來、戰費の調達も日一日と困難になるといふ有樣でありましたけれども少しも困難を辭さず愈よ我が國民の

＝緊張＝ は其の度を强めたのでありましてそこに大きな開きが出來て勝敗が分れたのであります。即ち日露戰役における我が國の戰勝は我が國民の偉大なる精神力によつて捷ち得たのであります。我々は歐米の妨害を恐れる必要もなければ時局の前途何程遠きを憂ふる必要もありません日露戰役は前後十八ケ月に亘りましたが今次事變は勃發以來既に今日迄丁度之と同一の時日を經過し其戰費は最近の新聞では百二十億でありまして、日露戰役の七倍に當るとか申しておりますが我が國力は明治三十六年と昭和六年滿洲事變當時の豫算のみによつて比較して見ましても概ね五倍の强大となつてをりますのみならず新興滿洲國は

＝同心＝ 不可分の友邦として共に聖業に邁進し、北、中、南支にも我れと志を同じうするものが續出してをります。此の時に當り我等國民にして益々其精神を發揮して自覺自奮堅忍持久を以て突進致しますと共に彼等東亞の新事態を發揮しましたならば軈て明朗なる新東亞の現出は期して疑ひなきを確信するものであります

偕ふに我々の生命には限りがありますが我が國家は悠遠であり我々の子孫は永遠であります。されば我々は限りある我が身の說業を思うて悠遠の國家、永遠の子孫を忘れてはなりません、身を捨てゝ君國に報ずることが

＝即ち＝ 永遠に自己を生かさんとする皇國臣民の眞の姿でありまして既往國民の此の姿を眺めました時幾多殉國の英靈は安らかに眠り北、中、南支の戰場や滿、鮮、蒙の國境に在る數十萬の將兵は一層後顧の憂ひ無く去りまして益々一死報國に邁進するでありませう。更に我が朝鮮半島は大陸に對する兵站基地として極めて重大なる任務を持つに至りましたことを考へますとき我等半島在住の皇國民は特に現下の時局に對する覺悟を固くし眞に内鮮一體の實を擧げ文武官民等しく共存共榮に突進し新東亞建設に貢獻せねばなりません

北洋漁業問題（三）

防共協定發表で條約調印澁る　ソ聯わが交渉に應ぜず

（十一）日ソ漁業條約（昭和三年五月廿六日）

「第一條」ソ聯邦は河川及び、入江を除き日本海、オホーツク海、ベーリング海に於いての、ソ聯邦領地の沿岸で膃肭獸及び、海獺を除いた一切の種類の漁類と水產物を捕獲採取加工する權利を本條約の規定に從ひ日本臣民に許與され右例外に含まれる入江は本條約附屬議定書（甲）第一條にこれを列擧した

「第二條」日本國民は魚類、水產物の捕獲、採取加工の目的で指定された海上陸地にわたる漁區で、これに從事する自由が與へられ、右漁區の貸付は競賣によつて之を行ひ、日本臣民と、ソ聯邦人民との間に何等の差別を設けることがないやうにされてゐる

＝尤も＝ 前項に對する例外として、兩締約國政府の合意のある漁區は競賣によらず、之を貸付することが出來る

「第十五條」この契約は、八年間引續き效力を有し、かつ期間の終に於て修正、又は更新する、締約國の一方は、この條約終了の十二ケ月前に於てこの條約を修正することの希望を他方に通告することが出來る、右修正のための商議は十二ケ月以内に終了しなければならぬ。締約國のいづれも、右修正のための通告をしないときは本條約は更に十二年間引續き效力を有する

漁區の競賣は毎年一月、浦潮で行はれ、又これに附隨した指定された日、及び場所ならびに賣却される各種の漁區の貸付に關する必要な細目は、競賣の少くとも二ケ月前に於て、浦鹽日本帝國總領事館に通告しなければならぬ

＝正式＝ 昭和三年、後藤伯入露の後、本條約の締結をみるに至つたものであつて、昭和四年以降我方は本條約によつて出漁した

なほ本條約は、昭和十一年五月滿期となつたが、繼續條約改定せず、毎年暫定協定を締結し、昭和十三年に至つた

日ソ漁業改訂條約

昭和十一年十一月、假調印（酒匂代理大使、カズロフスキー次長）を了したが、同月廿五日締結された日獨防共協定發表の結果、ソ聯側は調印を拒否した

漁業條約期間、一年間延長に關する、暫定議定書（昭和十一年十二月廿八日調印）

昭和十二年春以來、機會ある毎に日本政府はソ聯側の反省を促したが、一向話合に應ずる氣配を示さず、十一月廿日に至つて漸く「假調印した改訂條約は既に一ケ年を經過した今日

＝情勢＝ 變化の結果、正式調印に應じ難い、現下情勢の下に改めて改訂交渉の商議に入る用意を有し立案を急いでゐる」と、申出でたが案の提示なく、新條約締結の望みはなくなつた

漁業條約期間、一ケ年延長に關する第二次暫定取極め（昭和十二年十二月卅日、日本側重光大使、ソ聯側ストモニアコフ外務人民委員部次長）

增收豫定額

各稅目別内譯を發表

【東京電話】今回の增稅による增收豫定額は、初年度一億八千七百七十二萬一千圓、平年度二億四十一萬一千四圓、大藏省は之が各稅目別内譯を左の如く發表した（單位千圓）

	初年度	平年度
臨時利得稅		
法人臨時利得稅々率引上げ	[illegible]	[illegible]
平均利得計算方法改正	[illegible]	[illegible]
小計	[illegible]	[illegible]
個人利得稅々率引上げ	[illegible]	[illegible]
讓渡利得	[illegible]	[illegible]
小計	[illegible]	[illegible]
利益配當稅	[illegible]	[illegible]
公債及社債利子稅	[illegible]	[illegible]
淸凉飲料稅	[illegible]	[illegible]
砂糖消費稅	[illegible]	[illegible]
物品稅	[illegible]	[illegible]
建築稅	[illegible]	[illegible]
遊興飲食稅	[illegible]	[illegible]
印紙收入物品切手	一、〇一〇	一、〇一〇
合計	一八七、七二一	[illegible]

集團移民の家計簿

土の戰士として昨年春滿洲國へ移住した移民達は果してどんな家計簿を作つたか、本府外務課へ到着した報告のうち、汗の勞働報ひられ、幸福な生活を送つてゐる三ケ村を拾つてみよう

◇間島省延吉縣明月溝十九戸は昨春京畿道から移住したのだが、一戸當り水田五十七町歩、畑二・三段町步を耕作して平均一戸當り一ケ年四百二十九圓九十二錢の收入を擧げ、全支出三百二十八圓十二錢を控除して一戸平均百一圓四十錢の純益を擧げてゐる

◇延吉縣黑頂子滿洲十九戸は慶尙北道の風の下に移住した人々だが、一戸平均二十町歩の水田と一町五段一畝の畑を耕作して百七圓三十二錢平均の利益を擧げてゐる

◇同三道村は四十戸であるが、これも京畿道から移住して一戸當り水田百十六町、畑一町九段三畝平均を耕作して一戸平均四百四十一圓六錢を擧げ、一戸當り百十八圓十六錢の黑字を出してゐる

石炭の統制

配給規則も改正

【東京支社】商工省では昭和十四年度物動計劃と關聯して石炭統制についても四月を期し一段と强化すべく、目下鋭意當局で具體案を練りつゝあつたがその内容は左の如きものである

一、現在の昭和石炭の組織は石炭配給機構としては缺陷に適せざる點もあるので、之が改組擴充を行はんとしてゐる

一、現行の原料炭配給統制にあつては一ケ月二百五十噸以下の使用工場は割當外に置かれてゐるため、ブローカーの手を通して小工場の石炭需給關係はやゝともすれば不圓滑になり勝ちであるから、この點石炭配給統制規則の改正を行ふ必要がある

一、更に所謂石炭闇屋組織を嚴重監視するため、嚴重な手數料制を施行するか、或は地方別に問屋を整理し、小配給問屋會社を設立せしめる等の對策が必要である

興亞院連絡部長官等發令

【東京電話】興亞院連絡部長官、次長以下十日勅令並に官制公布と同時に正式發令された

【東京電話】正式に決定せる各連絡部長官及び出張所長は左の通り

陸軍中將　喜多誠一
任興亞院華北連絡部長官
陸軍少將　酒井隆
任興亞院蒙疆連絡部長官
海軍中將　津田靜枝
任興亞院華中連絡部長官
海軍大佐　原忠一
任興亞院廈門連絡部長官代理
同　柴田彌一郎
任興亞院華北連絡部青島出張所長

事變處理要談

内府樞相を訪問

【東京電話】湯淺內府は十日午前十時赤坂の私邸に病氣引籠中の近衞樞府議長を訪問、事變處理問題を中心に凡そ一時間半に亙つて要談、同十一時半辭去した

反亂共產黨員降伏

人民戰線軍當局發表

【マドリッド九日同盟】人民戰線派の共產黨分子はネグリン前首相などの亡命後成立した國防評議會に反抗して去る七日以來マドリッドの各地に立籠つて謀叛を起してゐたが九日午後に至り屈服したものゝ如く、人民戰線軍當局は九日午後「反政府軍の本據は九日午後一時政府軍に降伏し暴動を起した多數の兵員は逮捕された」旨を發表した

太平洋會議で開催

英本國濠州參加

【香港九日同盟】イギリス政府は最近頻りに太平洋防備强化に努めてゐるが九日ニュースクロニクル紙の報道によれば、イギリス政府は近く太平洋會議を開催する豫定と傳へられ、同紙の報道は左の通り

イギリス帝國、濠洲、ニュージーランドは近く、太平洋會議を開催する豫定である、右會議に於ては太平洋に於ける大英帝國の國防問題が主題となるらうが、その他貿易及民間航空問題なども協議される見込である

米海軍公設案

正式決定は延期

【ワシントン九日同盟】下院海軍委員會は九日總額四千七百萬四千弗の海軍關係公共事業延計劃法案を可決するに決定したが、正式決定は十日に延期することになつた、右法案中には總額一千六百九十四萬五千弗を以て太平洋に乾ドック設備を建造する項目も含まれてゐる、豫算額六百萬弗のサンフランシスコ灣ハンタース・ポイントに於ける民間ドック買上法案を包含せしめるか否かにつき未だ意見一致を見ず、十日の表決によつて最後的採否を決定することゝならう

閣議で決定の議會提出法案

外地關係一件

【東京電話】政府は十日の定例閣議で左の法律案を議會に提出することに決定した

一、昭和十三年法律第二十三號中改正法律案（關東局、朝鮮總督府及樺太廳）の各特別會計に於ける租稅收納の一部に相當する金額を臨時軍事費特別會計に繰入れることに關する法律案

一、災害被害者に對する租稅の減免、徵收猶豫などに關する法律案、外二件

夕刊後の市況

◇＝株式後場引
當　九八〇　先九二八

◇＝鐘紡入組後引
當　不申　先不申

◇＝大阪短期引休氣配

大新	七七四三	不變
新東	一二七四九	不變
鐘紡	一四二四八	一安
滿鐵	七一四六	不變

放射線

【北海道】花恥かしき花嫁御寮をのせた花嫁列車、シャン〳〵〳〵と鈴の音も高らかに雪原の一本道を滑る、飛雪を避ける白いベールで伏目がちな顏が一きは美しい、この頃の風景

【茨城】梅花滿開、觀梅客殺到、水戸驛三萬二千名、假フォーム四千五百名、水戸驛開業以來の乘降客であつた（梅花月十五日）

【栃木】足利郡醫會技師の研究＝銘家が一浴後、湯を攝氏百二十度位に熱くして布袋に入れた種子を浸し蓋をしておけば病菌を去る

【靜岡】白糸村で三十年前から造林して來た村有林一千町步、四年後から伐採し村財政の全部を賄ひ晴れて無稅村となる

【兵庫】明石郡、ホテル、旅館、土産品店等二十數軒協會を打つて一丸とし神戸觀光聯盟を結成した

【三重】縣會員と男子教員と女子教員の俸給を制定完成した

【奈良】五條町と新宮市を結ぶ五新鐵道起工、二十年の宿願成る

【鳥取】鳥取高農教授大谷博士が藥用と榮養價値から見ても遙に外國品を凌ぐ酵母の研究完成〃乾燥酵母第一號〃と名づけた

【島根】鹿足郡日原村の片田舍に半島人ばかり約五百名が肥松とランプをともしてゐる木炭村を發見、救濟することゝなつた

【山口】長州萩田海岸の〃平家の一杯水〃に碑を建て休憩所を設けて關門海峽の新名所となる

【福岡】天涯孤獨の青年、秋田縣荒川村伊藤竹治君（二〇）は叔父をたづね三ケ月六百里を徒歩で福岡まで來て行倒れとなつて助けられた

【宮崎】島野浦、細島、鯵子の沖合に發動機漁船三隻づつを設けて魚族の宿泊所を設ける

【中支】南京居留邦人五千突破、居留民會を民團に、公共團體から自治團體への叫び昂まる

【蒙疆】東亞新秩序建設講演、全民衆を總動員して未曾有の盛況、張家口全市に聽者の輪を繰りひろげた

【山口】紀元二千六百年記念〃史蹟大博覽會〃明春四月、下關市で開く

【高知】南國土佐の春は快速調、足摺岬では桃が綻び、中村町附近では菜種が咲きました

【福岡】太宰府天滿宮神苑の梅花滿開、遠近から押よせる參拜者で境内は連日雜沓を極めてゐる

【佐賀】貧乏退治は早起きからと大川村青年團員某田禾信君（二三）が九年一日の如く每朝五時川西龍神宮に參詣、境内で起床合圖の法螺貝を吹きつづけた

【熊本】縣保安課から〃交番の往復など乘車まかりならぬ〃と通牒、ガソリン節約の徹底に乘出した

【臺灣】高砂族襲來の高山植物調査報告書が總督府理蕃課から出來

【中支】中支占領地區一月中の親日的施設または行事、たとへば治安維持會、留日商學官、回教徒聯合會、反共大會等九十件にのぼつた、前月に比し十件增加

春季新學年・校外生募集

早稻田大學の講義錄

中等學校程度か專門學校程度までの學力を働き乍ら誰にても修得出來るやう指導する

躍進日本の青年として勃々たる志を抱きながら・勉學の機會を持た

中學講義　政治經濟講義　建築講義　電氣工學講義

見本は必ず講義錄名を記入申込むこと

東京・牛込　早稻田大學出版部

外交　稲原勝治
で捷つ　團長　波田重一
ソ聯わが交渉に應ぜず（三）

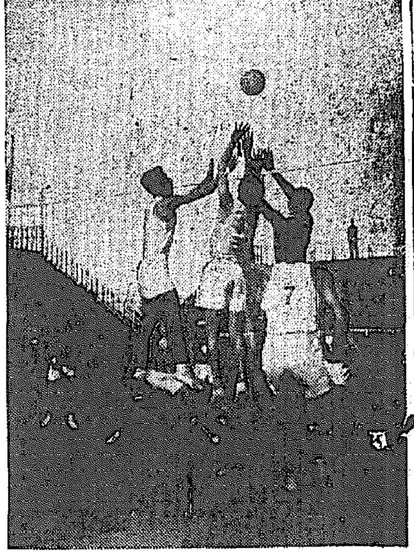

全員相互に他の欠點を補へ
味方の活動を注視する事が大切

排球解説

次は跳躍の時機である、各人助走張弱によつてジャンプの高さの異ることは前述の通りで一概に論ずることは困難であるが、靜くともネットの上緣より上、六〇糎—九〇糎（男子は高い方女子は低い方）に球がある時思切つて跳躍せねばならぬ但この跳躍は決して球の直下からではなく僅か後ろ目からでないと駄目であつて後の身體は助走の力によつて幾分前方に出るからである、殊に強目の助走に於ては手を振り上げる際、前に流れんとする體を上體によつて引きとめるやうに胸をそらすことが必要で

之によつて腕全體の力を增すと共に跳躍をより一層有効ならしめ延いては打力を强化することもなる、次に打つ球の位置がのみこめたら之を打つ動作に入る手始めは決して强く打たうとしてはいけない、たゞその時機と球の後方眞中を打つことが先づ肝要である

打つ球並その時機については前章前衛の章を参考とされたい、たゞ前衛の場合と異ることは網の上の球を打つのではなく幾分體の前の球を打たねばならぬことの外に球の打ち所を變へ或は球運に變化を示すといふやうに特別な動作打方があるので之が修得に努めねばならぬ大體を述ぶれば眞中を打つときは最も强力な球となるので假に强固な敵前衛の防禦壁が構成されても之を打破する自信があるか、或は偉大なる跳躍力によつてその防禦壁の上を貫くか球の左、或は右半分を打つ場合は更に用された掌の向きに注意して打つことによつて有効であるには綜合防禦壁に打ちあてゝも球は斜に跳して來るためコート線外に出ると思はれる時、或は防禦側の或一方（右側か左側）に打ちあてることによつて反つて之に觸れたため陣内に强く打ち返へさるゝ様な場合もある、なに眞中を打てば眞直ぐ進む球も側方を打つことによつて球の方向が意外の變轉力によつて誤り防禦には困難を生ずるものである

向弱い、輕い、球として敵の防備の裏をかくといふ打方は折角强球に對して張り切つた敵の動作で構へた處に意外の球を受けたため手の動作が止り克く球を兩手で受け止めるといふやうな滑稽な場面が實戰にさへ見られるのであるから强く打たれる様な場合でも逆に弱目に打つ等は打者の頭腦の働きに俟つより外にない

前に活動の激しい中衛を經へ後ろには監制によつて限られて居る位置に在る大なる任務は敵サーヴをよく前衛に送ることにある、斯くして送られた球は最も前衛の動作を容易ならしめるのでなければならぬ、自ら直接攻撃することはないがひと度混戰した戰況ともなれば前衛的に活躍して敏活に働かねばならぬ中衛を援護せねばならぬ特に何等かの動作の下に活躍する中衛の空所は必ず後衛を以つて補ふ等常に味方全體の活動を靜視して前の補充に當ることが大切である、後衛の中には一度も球に觸れない様な者も見られるが、後衛同志のカバー中衛或は前衛のカバー等に自ら任ずる以上は、一度も球に觸れないといふことは自らの活動が如何に僅少であるかいかに無力であるかは考へ球に對しては各自自己の受持ち場所を守備することは勿論、出來る丈け他人の欠點或は欠陷を補ふ爲め適當な處置を講ずることが必要である（終）

寫眞＝ハイタツチの熱戰

明朗華北四省の聯合運動會
東亞建設週間の最後を飾る

【北京發同盟】東亞建設週間の最後を飾る華北四省聯合大運動會の第二日は、九日午前十時より北京體育場市立運動場で擧行された、日支兩國々旗の交錯した會場には、王克敏委員長をはじめ、日支官民の來賓、多數の觀衆が押しかけ盛況を極めた、競技は男女庭球、蹴球、マラソン等の決勝戰が河北、山東、河南、山西各省の若人によつて熱戰が展開され、各優勝者には杉山最高指揮官、王委員長、湯爾和教育部總長から優勝盃を授與され夕暮迫るころ意義深くこの大會の幕を閉ぢた

五輪大會出場 米スケート選手

【ニユーヨーク同盟】米國スケート聯盟では明年サンモリッツに開催される第五回オリムピック冬季大會派遣スピードスケート代表を左の如く詮衡發表した

◇監督 W・F・ハドウス◇コーチ、ピート・ミラー◇代表選手 シイメック（スイーダーラピッド）ラム（ミルウオーキー）クセラ（シカゴ）フレイシンガー（シカゴ）ライトン（ミネアポリス）タニローダー（シカゴ）ウオレイス（サンフランシスコ）ヘッケンベッハ（シカゴ）

本社寄託獻金

—十日扱—

一、金拾參圓拾八錢也　京城師範學校附屬第二小學校兒童三百五十八名代表　金卿、李紀玉、晋英雄

一、日計金拾參圓拾八錢也

一、累計金五萬四千八百七拾貳圓五拾錢也

皇軍慰問金

一、金四圓五十四錢也　平北宣川邑宣川南山公立小學校兒童

一、金貳圓參拾九錢也　總督府圖書館　稲本　喜一

一、金五拾錢也　全南求禮郡光義公立小學校　金　容　權

一、日計金七圓四拾參錢也

一、累計金八萬貳千六百九拾四圓拾參錢也

一、總計金拾參萬七千五百六拾六圓壹錢也六拾錢

歐洲氷上ホッケー選手權

【バーゼル發同盟】歐洲アイスホッケー選手權大會決勝戰スイス對チエッコは五日當地で擧行、二對〇でスイス優勝

スイ	2	1 0 / 1 0 / 0 0	0	チエ

明治神宮球場

明治神宮球場開きは十九日午前十時より擧行される

◇修祓式（十時）◇超〇・B對運動記者倶（零時半）◇六大學〇・B對中等〇・B（二時半）

專門中學卒業生對在學生蹴球戰

朝鮮蹴球協會京畿道支部では八日午後五時より和信社交室に於て金東轍支部長以下八理事出席の下に最初の理事會を開催、副支部長、幹事、理事々務分擔の事項を決定した、尚同支部に於ては十一日午後三時より京城運動場に於て専門中等卒業生對専門中等在學生の卒業生惜別試合を行ふこと、なつてゐる

グラント優勝
庭球選手權獲得

短躯よく米國庭球界に活躍してゐるブライアン・グラント君は、この正月ニユーオルレアンスで行はれた本年度シユガー・ボール・トーナメントに出場、米國ナ位選手メコーを破つて優勝、米國庭球界本年度最初の選手權を獲得した（同盟）

驛傳をやる人のために
競合ひ接戰の時 最善の切拔け策は（十一）
自分勝手の行動は不利

レース中、僅かの距離の差で他のチームの選手に追付けれるときほどつらいものはない、それほど苦しいものはないだらう、だんくと縮せばそれはスリルを感じるし、また加速度的にスピードも亢めるやうになる、だが、これが反對にこつちから相手の選手を追ふ場合は幾分か樂である

ぢり くと差をつめて行くときの快味と言へば實に驛傳の興味を感ずる、しかも追ひついて相手の選手と肩を並べて競合ひ餘勢を驅つてこれを抜き返したそのまゝ逃出すときの愉快さもちよつと他では表し難い、ところで追ひ手が追ひついた場合、追はれた選手と暫く並走して續機會をうかゞつてから逃出すべきか

さも なければ少しも肩を並べず、あとはどうなつても、そのまゝ抜いて逃出すべきかについては、その刹那の情勢如何によつて方法が違ふのである、即ちこつちが追つた際に相手が相當疲れて、あとがさう長く續かないと判斷された場合は相手が左側を走つてる際はこつちはその反對の右側からソーッと抜け去ることであるし、若し相手がまた走れる餘裕が窺はれた場合は追ひついてから

暫く 並走してのち、機會をみて引き離すのも一方法といふべく、勿論かゝる場合に遲滯した際は側についてゐるコーチャーの判斷と指揮を仰ぐべきでこのときこそ、コーチャーの頭腦に任せられた責任は重大なもので、この途をうまく驅かし、また指揮するのがコーチャーの仕事である

選手 は自分勝手にこの途の行動をやるべきものではない、また競合ひ接戰の場合は選手自らのコンデイシヨン如何を走りながらも一々コーチャーに或る種の方法で報ずべきである、でないといくら勝れた能なコーチャーと雖も選手の顏色、足運びで表知出來るものでない、要は走る途中でもお互ひによく連絡をとることである

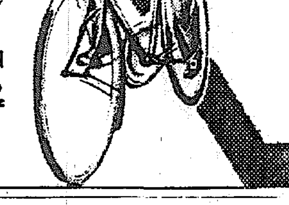
耐久無比　鬼タイヤ
パンク知らずと定評ある鬼タイヤを使用して始めて自轉車の性能は倍加する
飽きる程保つ　鬼タイヤ
類似品多し、商標及發賣元・製造元に御注意を乞ふ
登録商標
株式會社　日米商店
東京・大阪・名古屋・函館・京城　臺北・札幌・奉天・大連・天津

富士自轉車
世界的有名車　强くて德な
登録商標　FUJI
冨士姉妹車
紳士の愛用に　冨士覇王號
高級實用向き　冨士實用號
長い歴史を持つ　ケント號
最も實用的な　ホドソン號
鬼號
新設實用經濟車　冨士進出號
スポーツ用として　フエザー號
その他　十數種類に及ぶ各有名車あり
類似品あり　登録商標及發賣元製造元に御注意を乞ふ
到る所の有名自轉車店にあり

登録商標
龍角散
龍角散適應容態書
（喀痰）／たんにて常にゴホンゴホンと悩む人
（喘息）／ぜんそくにてゼイゼイ息切する人
（頻咳）／せき頻に出で夜中オチオチ眠兼る人
（流感）／流行感冒より起るたんせきの人
（肺病）／肺病にて常に力なきせき出る人
（血痰）／たん臭氣を帶び時々血の混る人
（音聲）／音聲のかれ又は咽喉の痛む人
（老人）／老人又は病人の疲勞性より出るせき
（小兒）／百日せき又ははしかせきの小兒
皇軍萬歳
◇わが龍角散は支那現地に歡迎され戰線勇士はじめ支那良民に歡迎されること絶大、又戰地慰問袋の中に入れて御送附を願しつゝあります。
定價　四日分三十錢　八日分五十錢　十八日分一圓　四十日分二圓　六十日分三圓
東京市神田區豐島町　本舗　株式會社　藤井得三郎商店　振替東京九一番　電話須田（25）0838
▽全國藥店にあり▽
M14—7
たんせきぜんそく
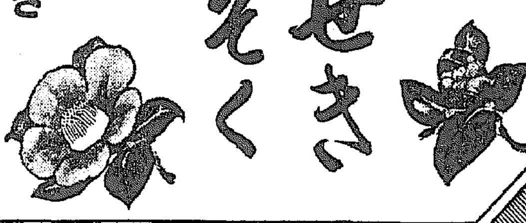
世界の樞要都市に販賣さるゝ最良の痰咳喘息藥
龍角散は重症咳は勿論
流感せき　氣管支カタル　百日せき　に効め絶妙！
龍角散は純良無比の配劑より成り効果が迅きゆゑ、たんせきぜんそくの御作から起す內臟諸病（肺炎、肋膜炎、肺結核）を防ぐことにも成るので大評判です。

日本女性の美と健康と禮節に
クラブ白粉
滲透性の強いホルモン配合

興亞女性の皆樣……東洋女性の典型であつて下さい！　美と健康と禮節のために缺かされぬみだしなみ…それは上品で皮膚の健康を增進するクラブ白粉でなさつて下さい。

健康美容でどなたもお若く
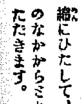
クラブ乳液
先づ、ホルモン化粧水のクラブ乳液を脱脂綿にひたして、お顏や衿の汚れや脂を毛孔のなかからさり、肌を清淨にひきしめていたゞきます。
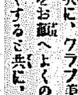
クラブ美身クリーム
次に、クラブ美身クリーム（綜合ホルモン配合）をお顏へよくのばします。白粉のツキをよくすると共に、お肌に榮養を與へます。
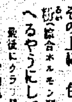
クラブはき白粉
その上に、色と香の素晴しいクラブはき白粉（綜合ホルモン配合・十二色）をパフで輕くおさへるやうにしてつけます。
最後にクラブ口紅、頰紅、まゆ墨、口紅で仕上げを致しますと、地肌から美しくなる健康化粧が出來ます。
O—12

家庭

航空機に愛と後援
こゝにも女性の務め
"飛行機は危い"では情けない

婦人評論

（飛）行機がどんなに大切なものであるかは今度の事變で國民一人一人の心底に徹し、それが航空事業に對する認識を高める絶大な力となつたことは云ふまでもありません

けれども、唯飛行機に對して認識を新たにするだけではなく、私は飛行機を國民全部が好きになつて欲しいと思ふ、好きで好きで堪らぬか信頼と後援を惜しまなくなれば、次代の我航空界も亦世界に誇る立派なものになるし、それが今の世代に生れ合せた我々の務めであると思ひます

殊に婦人にあつては、飛行機に對してはまた無理解とも云へる頑迷な考へ方をしてゐる場合が少なくなく、その點歐米諸國の婦人に比べて非常に殘念です飛行機によい理解をもち、愛してゐるからと云つて、婦人が誰でもグライダーや飛行機操縱をやるのではなくよい後援者として、戰時平時を問はず祖國の航空事業の發達に貢獻して欲しい、之は軍部からも民間航空界からも切實に要望されてゐることです

（航）空機が學と技術の完全な一致によつて永年苦心の結果出來上り、それが國を擧げての力强い後援と搭乘者の日本人的な精神が連絡と融けあつて、あれだけの成功を收めたことを考へて見ませう。何事でもさうであるが、殊に飛行機はそれ〲分業の形をとり乍ら常に一つのものでなくてはその性能を發揮することが出來ない。人と物、力と心の一致、そこに偉大な唯一點がある。支那事變で我荒鷲があれだけの素晴しい成果を收めるまでは、絶ゆまざる犧牲の反復と筆舌に盡し難い努力が續けられた

（テ）スト飛行士が某々地で殉職したと云ふやうな報道にあふ度我々はどんな心でそれにふれたでせう。平時の試驗飛行士と云へども、戰爭に出られる兵隊さんと少しも變るところはないはずである、航空の發達のために身を捧げたこれらの人々に對し一般家庭婦人は少しく認識を缺いてゐたではないか

まして、飛行機は危いものとその都度に思ひ我子にも語つてゐたとしたらそれは實に情けないことである

子供は飛行機が大好きだ、純心なその心に飛行機への憧れと發展をもつて伸びて行く時それを妨げるのは實にかうした頑迷な母親の態度であることが少くない

（飛）行機は日に日に進歩する、それは世界中の涙ぐましい無限の競走であつて、それに打ち勝つためにあとから〱優れた技能と知と力をもつた人々が養成されなければならない、從つて正しい理解と愛をもつて後援することは即ち將來の發展を約束するものであります

私共が航空婦人會を組織し、飛行機の會をもうけ、民間航空界の殉職者をお祀りするのも前にのべた趣旨に基いた熱意のあらはれに外なりません

少女隊には既に六千人の會員があり、グライダー修得者の數も年々殖えて來たのは喜ばしいことです（大日本航空婦人會長松平俊子）

芽の出た玉葱の美味しい頂き方

芽の出た玉葱は美味しくありませんが、これは畑か鉢の隅に植ゑておき、芽が五六寸伸びたら摘み取つて、汁の實にすると軟くて美味しうございます

春先など、普通の葱があまり美味しくない季節に、これを使ふととても便利です

家庭メモ

何時もきれいな足袋をはく

雨ふりに他家を訪問する時は、泥はねなどで向ふへ着くまでに足袋が汚れてしまつて困るものです。かういふ際には、白キャラコの足袋カバーを作つておき、これに次のやうな防水加工をします。先づカバーを洗濯して洗濯石鹸を普通の洗濯液の十倍位の濃さに溶かしこの中にカバーを入れてそのまゝしぼらずに干し、生乾きの時に明礬の液に二十分位漬けてのち、ざつと水洗ひして餘分の明礬をすつかり落して乾かします。かうして防水加工したカバーをはいて行き、玄關でそれをぬげば下の足袋はいつもきれいでゐます

紙上病院

第四性病か

【問】昨年十月滿洲にて花柳病にかゝり局部の傷は約一ヶ月にて全治しましたが十一月初めよりヨコネが出て同中旬朝鮮人醫の所で切開致しましたが切開部が未だ完全に治りません其の間ネオ・アルサミノールを十本餘り注射しましたが何等の効果なく頸部にも小さいグリ〱が出來て來ました、一月初旬より『スチブナール』の注射を六本致しましたが非常に經過はよいやうでありますが、切開部もほとんど治癒しましたが未だ小さい固まりがあります

一、今後の治療は如何にすればよいものでせうか

二、完全に良くなるには何ヶ月位を要するものでせうか

三、治癒後再發又は結婚生活に支障を來すものでせうか

四、其、子供等に惡い結果を與へたり又は小體等部を梅毒の如く殘されるが如き事はありませんでせうか（成北生）

【答】一、御話によれば第四病でせう、スチブナールの注射宜しい、もつと續けてやらないと再發します、其他ズルフォンアミド劑も服用しなさい

二、人により何度も再發して數ヶ月もかゝる事あり

三、結婚生活宜しい

四、全治後何の障害なし（瀬戸病院長）

今日の話題

鐵の回收と
代用品の進出

所のマンホールの蓋、公園のベンチ、鐵の欄干、街路の照明柱、ポストなどで三月末までには全部回收される事になり、長年おなじみの赤ポストも大砲や彈丸となつて時局下の重大任務につくすことになつたのは既報の通りですがポストは全國で十數萬個ありこのうち鐵製は二萬個で、一個が三十五貫ですから、ポストだけでも、七十萬貫の鐵が回收されるのです

（處）で　鐵の回收により今後は代用品のめざましい進出が豫想されてゐますが、やがては家庭用品の鐵瓶、鐵釜なども、鐵の代りが考へられねばならぬ時節、鐵代用品にはどんなものがあるか、擧げてみませう

折紙附の高力陶器

既に昨年六月、軍需以外の鐵製品の製造禁止令が發布されて以來鐵の代用品は種々時代の波に乘つて進出して來て居ります

その中で、專門家の折紙附きのもの

高力陶器＝があります。之は陶器の素燒きに合成樹脂をしみこませて加壓加熱したもので鐵と同樣の硬度をもち、酸や電氣に强く風化作用もゆがみ縮みもないので鐵管、臺盤などには極く適當だといふのですから、鑄物代用品として相當廣い範圍の用途を持つと思はれます

エタニットパイプ＝之は、伊太利では全國的に使用されてゐるもので、セメントとアスベストの配合物です。水道管としての用途が最大で鐵よりも輕く、丈夫で、水が絶對に通らず、燃えず、熱の不良導體で、アルカリ酸にも强へ至極衛生的です

金剛パイプ＝これもセメントと石綿を使つたもので、エタニットパイプと同じやうなものです

水道、ガス管或は軍需工場、飛行機、化學工場で、上水、排水、工業用パルプに使用されてゐます。衛生的といふ特徴からみると、攝氏二十度の鐵管内の水中でチフス菌は三日から五日ぐらゐ生きてゐるがエタパイ或は金剛パイプの管内では二日しか生存しないといふことが、伊太利の學者によつて證明されてゐます

（その）他今度回收される鐵ポストの代用にはコンクリート製のポストが使用される事になりさうですが之は中に鐵骨が入つてゐるので何かぶつかつた位ではこれも心配はありません。又水道やガスのマンホールもコンクリート製品で代用されるでせうが之だけでも僅か東京市だけで一萬八千噸の鐵が回收されるとの事です

ファイバーコンヂット＝鐵管、鉛製電線管の代用として最も新しく製造されはじめたのがファイバコンヂットです

之は、アスファルト混和物とパルプ纖維を合せて製造したもので、長く地中に埋沒してもさびたり腐蝕したりすることがなく、使用は殆ど永久的です。又、輕いので取扱ひにも便利でむしろ鐵よりも有利な點さへあるので今後は益々使用されることになりませう

日本人と蛋白質
各地各國人との比較
うんと働くには蛋白質が必要

（事變の）進展と共に、銃後の大きな問題として、榮養改善があらゆる機會に取上げられ、檢討され、各榮養素のうち特に日本人に最も不足勝で、しかも極く大切な蛋白質について注意を喚起したいと思ひます

……◇……

ところで工場勞働、鑛山に從事する人は、一日三千四百カロリーの食物が必要ですが、この熱量源の內譯は、蛋白質八〇瓦、炭水化物四五〇瓦、脂肪二〇瓦となれば理想的であり、蛋白質八〇瓦のうち半分までは魚や肉類のやうな動物性蛋白質であれば最も完全です。然し、今のところ農村にあつては動物性蛋白質は極めて少く、都市と比較して見ると

	動物	植物
都市	二九	七一
農村	一五	八五

となり、その仕事の內容に比べて少な過ぎます。近年榮養、榮養がやかましく言はれるのは、これが一つの原因で、蛋白質の量はその人の仕事が劇しくないか、身長や體重、年齡によつても増減します

……◇……

こゝで各國人の動物性、植物性蛋白質攝取量を擧げて見ると

	動物性	植物性
米	六〇	四〇
獨	四五	五五
英	五〇	五〇
伊	三〇	七〇
日	二二	七八

の割合ですが、どこの國がうまく行つてゐるでせう？さすがに國民保健の充實してゐるドイツが優秀を示し、英がこれに次ぎます

（米は）少々肉食過ぎ、日伊は菜食國で動物性蛋白質の必要量に達しないわけです

然し魚や肉が不足勝ちの時はそれを大豆のやうな野菜類で補ふ事は絶對に大切です、我國農村では魚や肉は少くとも野菜で蛋白質に富むものはいくらもあるそれを充分にとり入れて蛋白質が少い上にも少くせぬやう注意するのが主婦の役目です（日本國民保健協會上莊晴太郎氏談）

婦人常識　引越し好季節

良い家の見つかるは
三月から四月に掛けて
（貸家を選ぶには必ず晴れた日）

都會生活者にとつて、移轉は一番苦勞の多い面倒なことですが、然し、勤務先の關係や子供の教育關係上、保健上等のいろいろの關係からどうしても適當な家を求めて引越しする機會が出來ます

何時が引越しに一番よいか

季節的に見ると三月四月が最もよい家をさがし當てる率が多い

それは、三四月は學校や官廳その他の年度變りで、職員の移動が盛に行はれることや、子弟の教育上學校の入學や卒業を機に引越す家庭が多いからです、その上一冬閉ぢこもつて延期してゐたため、氣候のよいこの頃に移轉すると云ふことも原因になりませう

夏は衛生上やその他に暑くて困難であり冬は寒いために動きが少く、年の暮は家主から經濟上困つて引越したやうに思はれ、一般に信用が失せるため動きがあまりありません

矢張り、三四月が一番適當な家庭の動きが多いためによい家屋をさがし當てる機會が多いわけです、これは家屋だけではなくアパートでも下宿でも借間でも同じことが云へませう

◇

なほ　貸家を選ぶ時は必ず晴れた日の日中に見ることで、雨の日は感心しません、雨の日より晴天の方が雨漏りの個所がはつきりし日當りや、家の隅々まで見ることが出來ます

◇

家の內部は間取り、陽當り、通風方角、音響等の住心地は勿論ですが、外部から見て、外觀周圍とのつり合ひ、塀が丈夫か造作を檢分した上できまること家の周圍はどうか―床の高さ、床下の通氣、乾燥狀態腐蝕の有無―物干場、汲取口の狀態も充分しらべないといけません、學校があれば學校の遠近、交通の便不便、環境の影響なども考慮すべきは云ふまでもありません

三中井で開催中の廢品更生展【本社後援】

ガラスて上靴

これはぬガラスでつくつた上靴が最近パリに現れ、婦人連の人氣をよんでゐる、底のガラスに波形にくねらせて柔軟性を持たせ、はき心地がよいので評判に

美容寫眞展覽會
十三日まで京城大澤で開催

人物寫眞展覽會は十日から十三日までの四日間、京城本町一大澤商會三階ホールで開催してゐるが、出品點數は十八點、それに特別出品四點あり、合計總點數二十二點に上り、春に魁け絢爛たる寫眞繪卷を繰ひろげると共に、一般大衆への化粧、寫眞に對する認識をより一層深めるものと各方面から絶大なる好評を博してゐる【寫眞＝會場の一部】

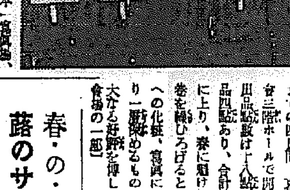

京城水原スタヂオ、本一寫眞館、ヘトリスタヂオの各寫眞館と京城エッチ美粧院、明星美容室、和信美容部、三越美容部の各美容院がタイアップして、若奧樣、洋裝令孃、和裝令孃、朝鮮婦人等の各モデルについてお化粧のコツ、寫眞にうつり方のコツの秘傳公開した

春・の・味・覺
蕗のサラダ

出たての蕗の香味を生かした美味しいサラダです。蕗は茹でて皮をむき、水でサラシてから、短冊に切ります。茹で玉子をこまかに刻んでおきます。蕗をマヨネーズソースで和へて、上から茹で玉子のみじん切りをかけて供します

▽和信

◆和洋家具賣出（廿日まで……五階家具部）

◆新學期用品揃（同……四階文房具部）

丸善の文房具

丸善高級製圖用鉛筆
丸善特製製圖器
レパード カーボン ペーパー
マルゼン、自動番號器
オリオン レター ファイル
オールインワン タイプライター リボン
NK電氣タイムレコーダー
各目錄呈上

使へば使ふ程書きよくなる
アテナ萬年筆
完全自吸式
¥2.00より

東京　札幌　仙臺　福岡　橫濱
京城府本町二丁目　丸善株式會社京城支店
名古屋　京都　神戸　大阪
電話本(2)代表六一四一番・長六一四六番　振替貯金口座京城三四四番

MARUZEN MARUZEN MARUZEN

PINES（登錄商標）
國産ミシン中唯一の政府補助商工省選定　品質第一の
商工省が保證する　パインミシン！
販賣店募集
京城府黄金町一ノ一八
株式會社パイン裁縫機械製作所
京城出張所　電話本局三二〇一番
本社　東京瀧野川

パインミシン

無學歴の明るい道
優良講義錄推奨
中學講義錄　無代進呈
獨學青少年大喜び
巡査受驗
軍人志願
自動車受驗
鐵道志願
藥種商受驗

純國産化粧水
ヘチマコロン
40セン・63セン・95セン

髪も上げ、袖も上げ、スカートも膝近く上り、素肌は第一線に躍り出た！さあ、貴女の春です。溌剌と颯爽と花の様に輝く素肌をコロンでお創り下さい！

洗顔後・入浴後・外出後の御使用で、常に清潔な新鮮な肌をお保ち下さい

本舗・東京　株式會社　近源商店

中鮮京日

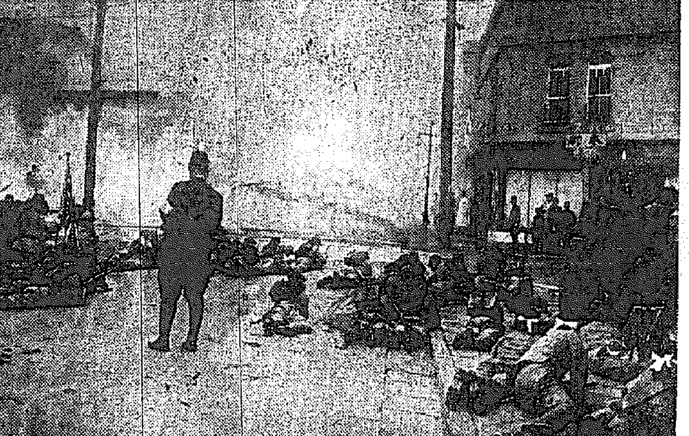

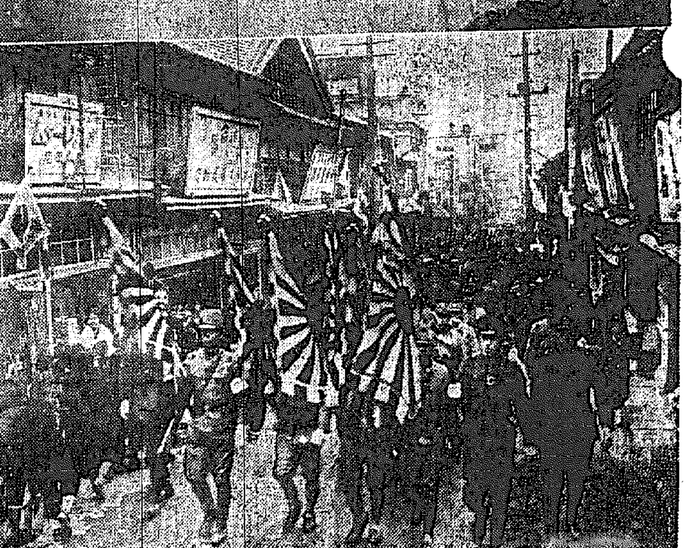

陸軍記念日繪卷（寫眞說明）
【上】仁川鄕軍、仁川中學、仁川商業學校生徒 聯合の市街戰
【下】堂々本町通りを行進中の同演習部隊

戰捷興亞の春に輝く陸軍記念日

春曉市中に白兵戰

仁川の學生、鄕軍總動員

【仁川】戰捷に輝く意義深い第三十四回陸軍記念日を迎へた仁川府では第一戰に勝縣する皇軍の勞苦を偲ぶため九日から三日間に亘り朝は六時半のサイレンを合圖に各家庭並に商店の

總動 員を以つて各家庭並に商店の商店の商標を行ひ、午後六時からは愛國婦人會が新町通市に軍人及び遺家族を招待して慰安映畫會を開催、更に十日の記念日は永井府尹を總監に在鄕軍人、仁商、仁中兩校の生徒二千餘名を動員して

東軍 は佐藤部隊長、西軍は青木部隊長が指揮に當り西公園を中心に大攻防戰を展開、午前七時喇叭の音を破つて東軍は桃山町から西軍と相對時して戰鬪を開始し府內鐵所で壯烈な市街戰が展開しつゝ擁大西軍を追擊午前九時半には遂に

陣地 を攻略した、斯くして演習を終つた兩軍は矛を收め仁川中學で府尹の講評を受け後隊伍堂々と市街を行進、仁川神社に於ける陸軍記念日の式典に參列した各學校の生徒並に府民は胸に國旗章をつけて參拜、午前十一時から

陸軍 記念式典を擧行、東方を遙拜、永井府尹の勅語奉讀に次いで府尹の唱導で皇國臣民の誓詞を奉唱し聖壽の無窮、皇軍の武運長久を祈願して萬歲を三唱し嚴かに閉式、引續き仁川防護團一週年式を行ひ正午盛大に終了した

原州 郡、邑では十日の陸軍記念日を中心として九日から十一日までの三日間、左の通り第三十四回陸軍記念日行事を實施 午前七時半一般官民原州神社參拜、東方遙拜した▲午前九時半邑民所在地で默禱遙拜▲原山小學校では祝勝時局報國大講演會を擧行▲午後七時原州警察署で防護團演習を行つた

禮山 防護團では記念日行事として十日午前十時から禮山神社前で演習は上司の許諾により以外は陸軍記念日を期し防護團員の士氣振作のため午後二時から消防演習を實施し、夜は燈火管制を實施する、これがため八日午後一時から

講演會 【長湍】陸軍記念日の八日午後一時から長湍邑常小學校大講堂で步兵伍長某部隊某中尉來郡し「日露戰爭參戰と陸軍記念日に就いて」と題する講演會を開催

【寫眞】仁川神社に於ける記念式

六十九の媼も出馬

道ゆく人も日の丸つけて

その日の江南、愛國牛島の姿

【永登浦】聖戰下に迎へた陸軍記念日、大京城の工業部門を承ることに永登浦は各工場方面の女工達立工都の空を護る防護團員は滿山區長、木下、鈴木各分團長指揮の下に午前十時から新吉町廣場に勢揃ひし、莊嚴な分列式を擧行、高橋京城府防護團長の査閱を受け終つて防火班の防火練習、一方國防婦人分會では永登浦の國旗掲揚運動に參加し今年六十九歲になる權山會長以下會員を動員し街頭に進出通る人每に「一つかどうでございます」と勸めれば道ゆく人も感激して、その場で胸に下げ過與と立ち去る風景は、そのまゝ愛國牛島の姿である

江原道會

一人で一時間十分

あひも變らぬ長談議の放列に

議長再三再四の注意

【春川】六日目の江原道會は九日午前十時廿分から前日に引續き議員の第一讀會に入つた開會に先立ち金議長はまづ「議事進行に關し質疑は重複を避け簡單明瞭に且つ意見に涉るものは成規に讓られたし」と注意してから議事に入る

◇黄鎬坤議員（面珍）面珍の江華川は本郡唯一の生命線たる鐵北、東海線に懸つてゐるので是非とも護岸を架けて頂きたい、築堤面尺山橋もともに今年度何とかして實現せしめられたい、また陸溝も考へて頂ひたい、といふのは鐵北との連絡であり、比較して餘りに遜色がある、郡民の誠意も酌み取り下さつてよろしく、善處されたい、治水堤防費が却つて減つてゐるが五道川護岸工事は年來陳情を續けてきたもので、また港灣費も十五萬圓餘の減少を見るが、邱山、烏山港の築造についても多年の懸案で竣成管まで設け竣立をしてゐる、何分よろしく頼む、墨湖は南鮮の漁港で漁期には常に一萬人以上の勞働者が出入、既に邑の候補地であるにも拘らず、未だ公營の市場もない當局は熱と御考慮を拂はれたい、優良漁船建設費が頭年と同額であるが、物價騰貴の今日果して用をなすや

との質問に對し、三瀧土木、西尚生、河西水產課長からそれぐ答辯をなせば

◇高翊柱議員（寧越）同じ中學校であるならば北中、北春川校の經營費、學式費に差異かあるか教育刷新一面一校時代に立ち、郡に關事を配置する意志はないか、事務增加の段の教室の職業は衛生上差支なき範圍でなるべく安い經費で建てられたい兒童の大部分は寄生虫に侵されてゐるやうだが、これが驅除に

の他保健のためには、相當學校、國導勝上缺くるところあつては衛生費を計上して萬遺憾なきを期せられたい、東海の港內に浚渫防砂の對策を施して貰ひたい、經費の細部にしても然りで、經費の半分は地元で責任を以て負擔するからお願ひする、襄陽、洪川線の全通を計られたい

なは、雞讓費、雞喉中の旅費を引張り出し「水產係旅費が少いので大切な會議にも出られなかつたことはたいか」と旅費の寄額を特に內務部長に於ける會合に餘りの長談義にたまらず

◇宋奎煥議員（伊川）議事は簡單明瞭にとの約束があつたにも拘らず一人で一時間十分を費した、これでは、何日あつても足りない、參與員の答辯もあつさり議員一人五分間制

と緊急動議すれば大塚議員贊成、そこで議長十分間位にと通告、議員說を敷衍して

◇和氣議員（通川）水產江原を誇る現今、旅費額の少いために指

遺憾である、出來得れば大きな圖書館の會合の際等にはつとめて御出席下され、輿論の中にも聞いて頂きたい、輿論の中にも文御參考になるもあらうと考へるから是非考慮を願ひたい

◇大石番外 郡視學の必要は認めるが、すぐ實現は至難であるので、道視學二名を增員、これら視學をして各郡を巡察せしめ指導督勵萬全を期してゐる、校舍は營繕當局とも協力考慮研究する三浦番外も所管土木關係について要領よく答辯

◇小田番外 特に御崗所の御意見に副ふよう研究してみる考へである

◇西番外 各面に公醫を配置することは困難だが努めて衛生の上いのを選擇して代行せしめる、兒童の寄生虫問題は實際多いので當局でも愼重考慮對策を講じつつあり、特に衛生技術が學務課兼務となり、兒童の個々的健格に檢診を施し、結核調査も行つてゐる

◇宋番外 休眠鑛山の管理、鑛業權の利權防止は法令上の問題である

◇大塚議員（洪川）邑面土木當局補助の三萬五千圓は非常に少い、この少額を配分するより地方の熱の高いしかして十倍以上の働きをなす主要邑面路に補助されたい、軍事後援聯盟の補助二千圓では心細い、國民精神總動員聯盟で又然り、臨時部の邑面費補助は結構だが、反面、廣汎不

生產的部面に對しては、速かに行政區域の改廢、變更も行ふ事も必要だと思ふ

市に對し土木、社會地方課長からそれぐ答辯、ついで李鍾爾議員（華川）例のユーモアたつぷり漢江水電をめぐる春川、華川、楊口線道路の改良計畫促進に私案を持出し「改良よりも一部變更した方が簡單で容易と思ふ」と說き、更に家屋調査費に例を引き兎に角最適額を期せられたい と申立て

れは

◇三浦番外 改良路線については充分調査測量の上計畫した、將來釜川にダムが出來たところで差支ない處を選んでゐる

◇尾崎番外 家屋稅に對する意見は參考までに聞いておく

◇李鍾衡議員（鐵路）世界に冠たる金剛山に郡內觀光を結びつけ保勝觀光地たらしめることに付て御意見は如何

と觀光宣傳の意味で決して金剛山に劣らぬものであることを言明まで持出し

その神秘、その壯美を說く外、觀光者に見せることは、所謂日本の美を宣傳するものであると皆々勢して七、五、二年休會、午後一時十分散會

◇三浦土木課長 金剛山の雪岳山を連絡する觀光道路の計畫は目下の處ないが、調査と道路を良く連絡については大いに考へてみる、完全ではないが、外金剛から內末輝里に至る邑面道路である、山內道路に於ても出來るだけ助成する考へである

◇井上番外 雪岳山の風致を映畫化する計畫はないが、他之で費用を負擔して計畫を進められる場合は考慮する

薪の規格及び評價を決定

近く販賣組合も設立

【春川】郡では薪に對し規格並評價格を設定し、時局を種に價格吊上げを恣にする不正中間商人の跋扈を一掃すると共に、合理的生產販賣の統制並價格の圓滑を期すべく、かねて綜合調査を進めて來たが、今度郡の先驅たる合理的成案を得たので、八日午前十時から郡廳會議室で郡、警察署、營林署、販賣供出關係者參集し座談協議した結果、これを五等級に區分し各等の價格を左の標準によつて決定した

特等 六寸角以上の割材で一束（三尺繩縛）十二本以內、重量四貫三百匁以上（生松木を原料とし相當乾燥せるもの）が特等とし

一等 同十五本以內三貫九百匁以上

二等 十七本以內で三貫六百匁以上

三等 同廿本以內三貫五百匁以上

等外 廿本以上で三貫五百匁以上

特等（每一千本）十一圓に對し一等十圓▲二等九圓五十錢▲三等九圓▲等外八圓以下に評價される譯である

それになほ成果を期するため、搬入薪木はつとめて邑營市場で統規格並標準價格決定要項に依り査定された價額を以て賣買に供せられるもので、重要役割をなす營林署は郡邑職員協力その正確に努めるはずである、更に郡當局では供給價格騰貴の抑制及び生產配給の合理化の徹底を期するため、いづれは秩序且つ勢力ある薪炭生產及び販賣兩業を一丸となす薪炭生產販賣組合を組織し、圓の指導と強化を圖る意向である

長湍郡の大豆獎勵

【長湍】郡では銃後生產報國の實を擧げるため、が牛を放牧した畑の空畦畔が地質的肥沃な浪費の條件を持つてゐることが明らかとなつたので、今春までに可能耕畦面積三、四四五反中一、九四六反に亘り耕作獎勵計畫を樹立し、長湍名產品白目大豆增產を行ふことになつた

忠州の燃料消費量

【忠州】郡で一年間に消費する燃料數量は山林會忠州支部調查の本年度樹立計畫數量と對照概算すれば左の通り 忠州黃色煙草乾燥用燃料數量の薪炭數量八十五萬貫▲その他一般燃料四十萬貫▲營林所の冬期燃料十萬貫▲計百三十五萬貫 木炭の昨年の消費高は一千七百九十一俵であるが一般需要に應ずる供給不足の感があり本年三千俵を目標增產とする豫定である因に郡內產燃料は僅か五、六十萬貫に過ぎない狀態で大半は郡外原州、堤川、槐山方面より仕入れることになり何時も燃料難で忠州營林署より郡に給してゐるとのことである

小作調停申立

年々增加の一方

江原道改善に乘出す

【春川】昨年中の江原道内小作調停申立件數は七百六十八件の多きに達し、前年の七百四十二件に比べて二十六件の增加を示してゐるこれら小作爭議を調停のため調停委員會を開催すること實に百二十二回に及んでゐるがその結果は七百四十三件の多くが融解に止まり不成立は僅か二十五件のみとなつてゐる、しかしてこれが調停の申立は年々增加の一方で、最近五ヶ年間によると昭和九年は唯の七件同十年は百七十件十一年は四百八十八件、十二年が七百四十二件、十三年は七百六十八件の如くで、道當局では極力地主と小作人相互間の自制自制の協調によつて改善を期すべく努力してゐる

愛國翁四十九日

清州龍華寺で十五日追悼會

【清州】十五日は愛國翁故李元賀氏の四十九日忌明に當るので、清州府龍華寺並に四州面では午前十一時から和泉町龍華寺で同翁の追悼會を開催することになつた

忠北道會知事演述

道政の健全な發展

以て國運の隆昌に寄與せん

……（下）……

事變下に於ける生產力の擴充增强が國力の伸展國防の充實に必須不可缺のものであり事變の推進に至大の影響を有するものであることは贅言を要せざるところであるが、殊に我が半島は前逆兵站基地として特殊の使命を有して居る關係上之が擴充強化を圖ることは實に焦眉緊頭の急務であつて剋下政策の重要問題であると謂はねばならぬ

事變勃發 以來農林、商工の各部門に亘り各種の施設を講じ以て時勢の要求に對應して來たが就中米作、畜產、棉花及甘藷等の增產、用材林の造成、未開發林の利用、地下資源の開發、家庭工業の促進等に特段の考慮を廻らし其の擴充又は新なる計畫を企圖致した、即ち米は本道農業の大宗であり國民食糧の依存する所なので從來の施設に倍從の努力を傾注すると共に指導職員の充實、種子更新の短縮、病蟲害の驅除豫防及び乾燥調製の改善に積極的獎勵計畫を樹立し以て常時年產百十萬石の生產を保持するの方針を確立した次第である

食肉皮革 及び毛皮等畜產資源の增產は農村の副業として最適切の施設たるのみならず、軍需物資の供出に緊要缺く可からざるものなるを以て之が增產擴充を圖ることとし、新に指導職員の增置、種畜の增加共同處理場の助成等諸般の計畫を樹てました國際收支の改善、軍需資材の確保上緊要なる棉花の增產に付ては從來の如く單に栽培面積の擴充、優良種子の普及に止まらず新に指導部の增加及び之に伴ふ所要人員の配置、病蟲害の徹底的驅除等に要する經費を增加計上し之が增產の確保を期することとした次第である、併せ甘藷は從來地方農村に於ける補食作物として其の獎勵に努めて來たが

時局推移 に伴ひ無水アルコール製造工業原料として新なる價値を生ずるに至つたので更に積極的獎勵計畫を樹立し增產を圖ることとした、近時木材化學工業殊に製紙、人絹、ステープルファイバー等纖維工業飛躍的勃興と地下資源の開發とに伴ひ各種用材の需要は比年累增し之が造成と奧地に於ける未開發林の利用は眞に緊急差措き難き事情にあるので、新に民有林野に對し積極的に用材林の造成を勸獎すると共に林道の開鑿を企圖し奧地に於ける林利の增進を圖ることとした、本道に於ける

商工業の 發達は本道の現況に徵み地下資源の開發並に家庭工業の促進に俟つ所特に大なるものありと認められるので獎勵して之が獎業、窯業其の他手工業の獎勵に又地下資源の調査に特殊の考慮を拂ひ相當の助成を施して居るのであるが、更に之等の事業に接助を與へ道內の需要に充てしむるは勿論進んで輸移出を獎ずべく當業者をして共同自助の方途を講じむるやう極力指導獎勵に努め組合の結成、助長に萬全を期することとし所要經費を計上した

農村振興 運動は滿六箇年の歲月を閱し今や相當の成果を現はし居るが事變の新段階に入れる此の際更に一段の拍車を加へ眞に農民をして篤民たらしむる自覺を促進せしめ以て其の使命に邁進せしむるを肝要なりと信じ、昨年九月新に道に農村振興課を設置し陣容の整備強化を圖り着々實績の擧揚に努めつゝあり、本運動有終の美は一に中心人物の活動と婦人の共助に俟つ所甚だ大なるものあるを以て本年度は特に短期訓練所を設け中心人物の急速なる養成を圖ると共に婦人の指導に格段の努力を傾倒することとした

道路河川 の整備は交通を促し資源の開發、生產力の擴充に寄與する所洵に大なるものあるを以て從來相當の經費を投じ其の完備に努力した結果、漸次整備の道程を辿り十一年度以來實施せる災害復舊工事の如きもほぼ完成を見るに至つたので之が維持管理と道路令實施に伴ふ各種の施設に意を用ひ尙治水の開道に相當職員を增置し且つ奧地京路河川並に市街地の整備に考慮へんが爲、この方面に於ける道道の改修に適當なる助成を施し道勢の振揚に對應した

衛生施設 の整否は國民體位の向上に直接至大の影響を有するので農村振興運動と併行して衛生思想の普及、細民施療の擴張、寄生蟲の驅除、飲料水の改善、結核の撲滅等に相當の施策を講ずると共に警察機關の完備に一層の努力を加へた、叙上述べました外非常時國勢に即應する物價並に物資の統制に或は廢品の回收、鑛物資源の開發に若くは貿易品の生產獎勵に夫々適切有效な措置を講じ、又は國土防衛の施設として急速を要する防空施設の充實に夫々慎重な考慮を拂ひ遺憾なきを期した次第である、右は昭和十四年度

豫算編成 の大綱及び道治に關する所懷の一端に過ぎないのであつて之が實行に當つては旣頭諸尾道政の健全なる進展を圖り、以て國運の隆昌に寄與貢獻せんことを期する覺悟である、現下の情勢に深き考慮を拂はれ何分の御審議の上御協賛あらんことを切望する【完】

各地の短信

【忠州】水利組合では五日午後一時郡守、代表十七名を邑會議室に招集し農事改良に關し協議懇談會を開催

◇

【忠州】大和味水利組合では六日午前十時から邑會議室で本年度豫算總會を開催したが、議案は滿場一致可決決定

◇

【永同】愛國、國婦兩婦人會では婦人報國強調週間に各家庭を訪問し廢品回收、愛國貯金の徹底に努めたが成績頗る良好

◇

【沃川】警察署では十二日から廿七日まで沃川、青山各所で經濟座談會を開催

◇

【丹陽】十四年度陸軍志願兵訓練所生の銓衡（身體檢查）は丹陽、堤川兩郡內の出願者は廿日午前八時から堤川警察署内で實施、丹陽署から通知した

◇

【丹陽】道古川、尹兩衛生技手は六、七兩日赤城、八、九兩日大崗十一、十二兩日佳谷の順で無料巡廻診療を實施中

◇

【丹陽】法院支廳、長井檢事、日名子監督書記は五日午後六時來丹、六日丹陽警察法係並に同郡農林業係員に對し司法事務に對する講習を行つた

◇

【忠州】郡では農山村民の更生報國使命を完了するため八日午後一時から郡會議室にて郡農村振興委員會を開催

人の動き

▲高泰圭氏（漢城銀行水原支店支配人代理）七日本町水原支店來訪着任挨拶

シネマと演劇

愛館 【仁川】十一、十二兩日間（晝夜三回）午前十一時から上映▲パラマウント映畫フランクロイド監督「新天地」ジョエル・マクリー、フランセス・デイ主演▲日活多摩川映畫「上海だより」井染四郎、瀧花久子、村田知榮子主演▲三和商事提供「消かない港」コンスタンス・カミングス・エドモンド・グイン主演▲大朝パテー、メ社ニュース

清州劇場 【清州】十一、十二兩日、松竹大船映畫「母の勝利」坪內美子、坂本武、忍節子主演、同京都映畫「薩摩隼人の唄」若本一郎、堀江清子主演「間諜最後の日」ピーター・ロール主演、その他ニュース

慢性の根を切れ

荒療治が必要です

外科的治療が慢性の淋疾は初めから荒療治すれば治りが早くて結果がよい。慢性淋病も單純な事では駄目で荒療治をせねばならぬ病氣であるが壞疽だけに外科的療法は困難である、所が今評判の新療法ゴノモトは內服による荒療治とでもいふべき藥で一歐に思ひと云ふ程にて服用する奇拔な藥品である。本藥を少量の酒にて服用すれば局部に熱を出して頑固な淋病を初め、深部病巢の淋菌を追出し膿腫を排出する、故にのむ毎に淋糸がとれ、尿道の炎症と痛みをとり、全身に元氣を出して身體に抵抗力をつけるから益々治りが早い、此藥は臭氣がなく、胃腸に少しも害がないから永くのめる事も特長であつて特に慢性病者に喜ばれる。

病ではどうか。熱が出る、頭痛が痛いなど、尻込してゐては永久に治らず快い治療では何をしても成功する物でない。病氣を出して治療する事が肝要である。暖い物なら許可にならず、責任ある醫師元故買りも、飮めもせぬ、熱は局部の淋菌であるから頓挫のよい位である。初診數回とか仕事の出來ぬ事は絕對ない。兎に角すばらしく賣れる。淋病の本場滿洲や支那方面にても大評判である。此藥の發賣前藥者は廿年間も淋病に悩されてゐる頑固な先生で絕對自信を得ました。文獻や說明書は無料で差上げます。返信切手四錢を添へ手紙を出せば色々有利な話に應ずる事にしてある。

ヒドイ淋病を 結婚迄に

大連市 川崎眞一郎

（前文略す）其中に私にも結婚の話が持上つて閉口やら困りやら一々攻められる、此時初めて病氣に對する責任を新たにし、何とかして治さうと考へた揚句思ひ切つて親友に相談した。後で考へると是が全くよかつた。其人の友人が私と同様な頑固な質のよくない淋病を悩つた藥で治癒したといふ事を聞いて、實は半信半疑で、直接其人に會つて話を聞くと成程と思はれる節があるので早速東京の主劑之友社から取寄せて服用し始めた、其藥はゴノモトといふ黑い粉藥で一日一回夜寢る前に酒でのむと云ふ全く變つた藥で最初十日分一箱のむと却つて惡くなる様な氣がしたが、二箱目からずつとよくなつて來るのが元氣を出し、もう一箱とりよせてのみ續けた處今度はよいのがハツキリわかり、さしもの頑固な淋病もずんずんよくなりました（後略）

關節の痛みと 神經痛も

朝鮮 中泉次郎妻

（前文略す）御藥様にて十七八年もなやみ通した淋毒性關節炎や神經痛も大分よくなりました。七八年間は步行も困難でありましたが步行は大分樂になりました。食慾も進み、氣分も良くなり、又血色もよくなりました。暖一同困つた病氣とあきらめてゐましたがゴノモト大箱四箱服用しなかなか効果のあるのに感心して居ります（中略）家中一同大喜びです。又叔父の方は一箱でよくなり喜んでゐます

尿の濁りや 淋糸もとれた

朝鮮 丸久吉次

拜啓先般御藥を送付に預りゴノモト服用致し候處一週間位前より淋糸の數も段々少くなり効力ある事を實感致し居候、目下の處每朝一番の尿を檢査し候處小水が濁り候ことより漸次少く淋糸は減り淋菌は殆ど少くなるのみにて最早よくなる事と存じ候然しながら此際徹底的治療致し度に付大箱分代引便にて御送付相成度候。又此藥は婦人の淋病病にも効力ありや詳しく御知らせ下され度候

淋疾遊疾法 トモノゴ

にんきんこ

（慢性の淋病を治すには）

東京市下谷區御徒町三丁目 發賣元 宋崎製藥所 電話下谷（83）六五三二一〇番

朝鮮特約店

京城府鍾路四丁目	南崎仁濟堂
釜山府幸町	大馬商藥堂
鎭南浦府本町	國田藥舖
仁川府本町	鑑島藥店
大邱府本町	町田藥堂
平壤府本町	森田藥店
木浦府本町	小林藥房
新義州府本町	岡林藥房
馬山府元町	木下藥局
木浦府大和町	西尾藥店
全州府本町	上田藥店
光州府本町	木下藥局
元山府本町	福田天堂

京日案內

產婆 長谷川町 第一手術室四月一日始 電本四五四五番 武田赤嶋人科病院內

愛錢家に告ぐ 二十數年間蒐集した古錢都合に依り讓り度し 愛錢家は左記へ來訪下さるか御電話下されば持參致します 京城府黃金町六丁目二〇番地 西尾印刷所內（木村） 電話本局（2）五三四四番

料金表（料金は總て前金）		
種別	一件一回	五行以上
十行迄		
以下一行增す毎に		

雇入

外務 不問經驗者 本人面談 京城內宮町 四三番地 白石商會

仲居 さん入用 中年の方 お越しくださ 京城旭町一丁目六六 和亭

女中 二十五六歲位迄の人 經驗者 漢江通 南山莊 旅館

女中 二三名急募入用 年令十八歲以上三十 京城本町二丁目 福岡旅館

外務 本人面接 京城府 化粧 本人大事

帳場 會計事務 簿記に明るき方 京城府若草町九（中田屋商店）

金融

電話 商品券 寶貨 金融 御商會 信用 明治町入口 電本（2）七六五五番 三三二二

電話 寶貨 金融 京城府明治町通ビル二階 商品券 電本五五四〇 夜間本一〇八七

貸家

貸家 京城府 付近 北米倉町 電話 九七二

雜件

賣地 市內黃金町一丁目 通り 住宅向 一棟付 電話本局七五四二番へ

タイ プライター印書社 京城府丁子屋前 電本 成所

賣地 古市町 二番地 京城府 希望の方は左記へ 電本局六七七番 秋山

古本 日鮮圖書 高價買受けます 京城府本町二丁目三〇 電本五六三三 金子書店

特別案內

洋裁生徒募集 本科 婦人子供洋服 新學期四月 京城本町三丁目九二 京城洋裁女塾

一名女事務員入用 年齡廿歲前後 高女卒 府內本町三丁目七九番地 三好洋服店 電話本局七〇七四番

給仕數名採用 高等科卒業年齡十六歲前後 京城府黃金町二丁目 東洋拓殖株式會社

接客係女子募集 年齡二十歲以上二十八歲迄 給料月給 京城府南大門通四丁目 金千代會館

味の素

働くには先づ飯！

平素の幾倍も働かうといふ今、食が衰へては困る。食事毎に味の素で大いに食慾喚つて、体を養ひませう。

(登録商標)

味の素本舗 合資会社 鈴木商店

3—B

歯痛にスグキク

今治水

キリキリ痛む……

辛い虫歯、うづく浮き歯の痛はつけてスグ効く今治水が一番！一滴！二滴！少しも害なくスット鎮まる重寶薬です 家庭にぜひ御常備を！

ゼンセット 脱脂綿付
定價 三十錢 五十錢
全國藥店にあり

むし歯の痛み 歯の根の痛み 歯齦の腫れ 歯槽膿漏から來る 歯痛

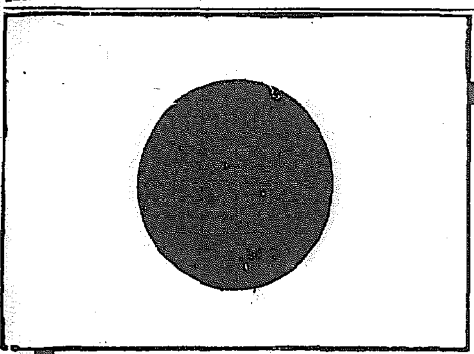

仁丹

銃後の赤誠

慰問袋を送りませう

さて、兵隊さんは、慰問袋の中の何を一番、重宝がるか？

誰でも要るもの

「俺には要るが、戰友達には用立たない」と言ふものは芳しくない その點、仁丹は、のまぬものはない、殊に、苦しい行軍の後、戰友とも分けあふ仁丹のあの爽涼味は、更に友情を濃やかにして、一致協力の實を擧げる

價値のあるもの

態々、送つたものが惡質だつたり、不味かつたり、効かないものは勇士をして、がつかりさせるばかりである、仁丹は、頭痛めまひ、食あたり水あたり、胃腸の障害、船車の醉ひ、あらゆる方面への藥効を有し、保健、護身上これほど價値のあるものはありません

重寶なもの

何と言つても勇士は身体が第一、だから、護身藥こそ切望中の切なるものです、惡戰苦闘にも増して、泥濘、熱砂、濁水の悪氣土と鬪ふ勇士にとつて、水あたり食あたりを醫し、氣分の爽快を忽ち齎らす重寶な、護身藥仁丹は、第一の渇仰の焦點です

その場で役立つもの

仁丹は、どこにでも携帯できますから、行軍でも、小休止の寸暇にでも自由に口に含め、どんな疲勞も、その場で元氣を取戻すことが出來ますから、これほど、その場で役立つ即効藥はない、皆つて、將士の座談會で、仁丹の効顯を激賞した記事が發表された

慰問袋には 丈夫で、輕便な この金屬製(クローム)の 防共體育 容器付の 仁丹が大好評

銀粒仁丹 五十錢に 添附進呈

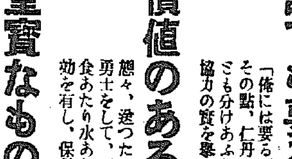

實物圖

仁丹の防共容器

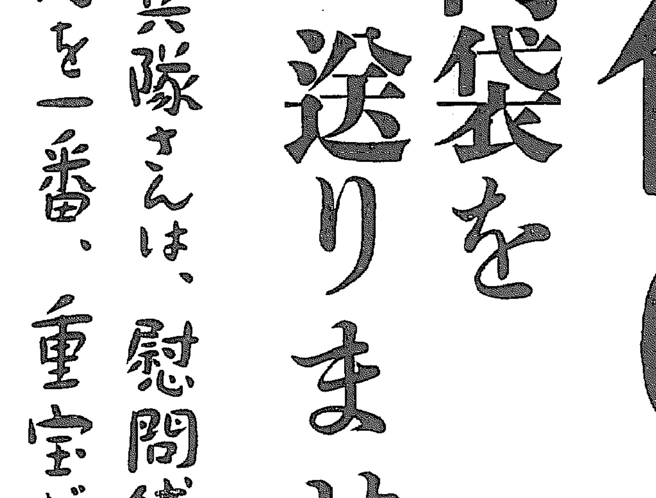

慰問袋に仁丹は勿論のこと

戰地への手紙にも 必らず、仁丹を同封して下さい

二十瓦毎に四錢で 銃後の眞心が戰地に屆きます

感冒(かぜ)が流行(はや)る 特(とく)に、咽喉(のど)に御注意(ごちゅうい)を

此頃の様に空氣の乾燥が劇しいと、すぐ咽喉を害ねて、感冒の治療を一層困難にします
こんな時、仁丹を常用してゐると、適度に咽喉を潤はし、口腔を衛生しますから
感冒流行時、空氣の乾燥季等の御常用には豫防効果が一層明瞭にあらわれます

本舗 森下仁丹株式會社

昭和の常識
大御馳走は決して頼るべきでない、その次分の中に大切なビタミンＢが缺けてゐるから

華美の衣を脱ぎすて 銃後よ、もっと働かう

陸軍記念日の餘燼の中から 呼びかける京畿道社會課

三月十日、陸軍記念日、三十五年前、奉天城外に繰ひろげられた決死肉彈戰を彷彿させて京城府內に炸裂した銃砲火と爆音は、軍民一體の下に屆けられた各種行事の愛國旗行列と共に、東亞新秩序建設への新たな熱情と感激を七十五萬府民の胸底深く植ゑつけたが、この感激とこの氣魄とを失ふことなくそのまゝ生業報國の實踐に移さうではないか？……と、記念日の興奮の中から逸早く京畿道社會課が提唱して起ち上つた

「時局に對する認識はたしかに內地よりも半島が徹底してゐる、だが京城人士は兎角華美に流れてゐるやうである」

とは過般京城府內地の視察から歸任した京畿道社會課の視察の一節であるが——社會課では警察部と協力の上、國民精神總動員府、郡各支部、愛國婦人會、國防婦人會その他團体各方面社會事業代表者を招き"記念日その後に行くべき道"について打合せを行ひ、たゞちに二百五十萬道民に呼びかけ記念日の熱情を實踐にうつし、輝かしい汗の一滴に動員することとなつた

すなはち——"華美の衣を脱げ、もっと働け、職域の實踐徹底に汗の動員から……"と——

鳩笛が姑娘が洋車が 大陸に呼ぶ幽艶の春

建設にどよめく北京大賑ひ

北京特電【七日發】大地の綠の息吹きに北支那大陸の春は戰火の跡に、絢爛たる花の蕾を綻ばせんとしてゐる、大陸の春は明かだ、大地が黃色一色に塗潰されるのも目近い、解氷を待ちかねて土木建築界もぐつと活氣を呈して來た、鳩笛をつけた鳩の群が大空を舞ふ物うい翳艶の音色、銀輪を飛ばす姑娘の艶姿のそよぎ、大街を往く人の群、群、群、四萬の洋車群、北支の春は正に戰火の洗禮をかつて受けた事のない滿載都市北京の大都から開け放たれた

一萬の學生建設へ汗の奉仕

春を呼ぶもの……一つ、三日から週間の幕明けをした「東亞新秩序建設運動週間」は市內六十七の中、女、師、小の各學校が參加、各校二十名からの可憐な見張が出動して「建設勞作」「東亞新秩序建設」の旗も鮮かに道路の清掃と修理工作に從事して尊い汗の奉仕をつゞけ、一週間ひきつゞき一日千三百四十人、七日間で約一萬人が動員、街頭に汗を流した

春の夜空を彩る火龍の舌焰

四日夜は中央公園で新民會主催の花火大會が催され「中日親善是建設東亞新秩序之基礎」「中華民國萬歲」などのスローガンが仕掛花火となつておぼろ月夜に火龍と化し、萬餘の觀衆を喜ばした、五日は提灯行列が全市に真紅の火列を敷いて流れた

日滿支親善の合同大運動會

また日滿支の親善を主眼とした三ヶ國の合同體操運動會は七日に開催され、三ヶ國の建國體操で華やかに新秩序建設週間を彩つたが、春はいよく深く長期建設の熱によく艶化してゆく

孝宮樣 沼津で御靜養

【東京電話】女子學習院御在學中の孝宮樣には去月來以來百日咳の御氣味にて吳竹寮で御靜養中であらせられたが、御經過御順調にあらせられ十一日午前十時三十分東京驛發列車にて沼津御用邸に成らせられ、西附屬邸に當分御靜養遊ばされる事となつた

本社主催 心ゆくまで…… 軍隊精神に浸る

見學團きのふも盛況

三月十日、街は銃後の至誠に輝き軟風は翼至の春を誘ふ午後一時、龍山三角地に勢揃ひした本社主催兵營見學團五百餘名は、國旗を胸に靜肅を先頭に步兵第七十八聯隊の營庭に集合した、細木少佐の案內で今春入營の……護國の軍神となつた勇士の忠魂碑を拜禮、壯烈極まる二年兵六十餘名の銃劍術の白兵戰に固唾をのんだ、俄に降出した春雨にも々濡れて行かうとばかりの元氣で一同は通信隊の科學兵器整工班のスピード化した設備をみて、兵營のオアシス酒保ではくつろいでゐる兵隊さんと語り親戚のやうになる見學團だ、三坪ばかりの男臭いながらもなんとも云へぬ親しみ深い兵隊さん特有の匂ひを胸に後、步兵陣が誇る種々の近代兵器の實物を觀覽して龍山騎兵隊へ

午後四時騎兵隊で雄壯な騎兵の突擊を參觀、同元時漢江々畔に繰ひろげられた工兵隊の壯烈な爆破作業に軍國精神を滿喫して名殘り惜しい氣持で散會した（寫眞は兵隊さんの說明で展示の兵器に見入る見學團）

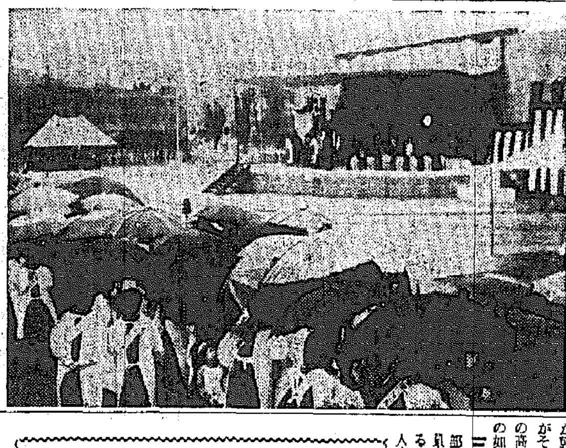

全き軍民の一致に 滿足の兩巨星

力強き學生の姿 感激の深澤部隊長談

全市を日の丸一色で塗りつぶし軍民一致の感激の坩堝と化した十日陸軍記念日に、南總督、中村軍司令官と馬首を揃へて赤誠沸く京城を視察した深澤部隊長は左のやうな所感をもらした

「軍民一致、この國民的記念日を祝福しようとする全京城府民の赤誠が街中に溢れてゐたことを確認する、陸軍記念日といふのは陸軍の記念日の意味ではない卅五年前の偉業を偲び今日のわが國威が隆盛になつたと祖び起すとき、この日こそ國民的記念日である感を深くするのである不斷の備しより府民は意氣と氣魄を示し多數街頭に出られたことは感激に堪へない、これぞ聖戰下に示す銃後國民の力であると思ふ、總督府前の學生を主幹部隊とする市街戰を觀戰したが戰術的見地からも實によく出來てゐた、實は驚かされた位だ技術上ばかりでなく精神的にも緊張した力強い學生の覺悟を看取することが出來た、また兵營見學は軍隊生活と軍隊精神を一般に幾分でも理解して貰へたと思ふ、この元氣をそのまゝ固めて長期戰に備へる覺悟で興亞建設の聖業を遂行したい」

手向けの櫻樹 もすくすくと

すでに和かに、紅卍を印した小さな旗標が敵第廿九軍の第一線に二千近くも立ち並んでゐるのも感慨無量である、一文字山の砲彈の炸裂した穴から も去年と同じ真赤な花をつけた草花の芽が燃えて來た、往來の車のわだちの音も輕く盧溝の盲鼓の響もきつぱりと消え去つてしまつた南苑の古戰場を臨む、英靈へ手向けの櫻樹もすくすくと育つてやがて「護國の英魂よ永へに眠れ」と蒼穹の花にふくいくたる香を送ることであらう、盧溝村に流れる大地の春を呼ぶ盧溝民の歌に日本の手は大陸國策の實を結ぶに結んでゆくのだ

兩婦人會の追悼會 嚴かに執行

護國英靈への感謝回顧の想ひも新たなる陸軍記念日、國防婦人會、愛國婦人會、龍山聯合分會婦人會共同主催の戰歿者追悼會は十日午後二時から黃金町府民會場でいともねんごろに執り行はれた、折柄の春雨にもかゝはらず參列者は南總督夫人、中村軍司令官夫人を始め會員婦人約五百餘名、更に遺族、遺家族、遺兒等が南總督夫人、北野參謀長、陸軍少將が臨席、法會は本願寺派西本願寺別院輪番代理、各宗派の讀經を……となって戰歿勇士に心からなる感謝の意を捧げて、同三時半盛會裡に終了した

岡本少將ら講演

京城府並に京城府尹主催の軍事講演會は、十日午後七時から府民館講堂で開催、當夜集まつた聽衆は一齊に皇國臣民の誓詞を唱へ護國の英靈に默禱をさゝげて後、張鼓峰事件に武勳をたてた於保少佐の體驗談、南京攻略戰の猛者龍山師團參謀長岡本少將の日露戰爭回顧談があり、聽衆に深い感動を與へて盛況裡に閉會した（寫眞＝講演會場）

欣快に堪へない 川島總裁頗る上機嫌

十日記念日、國民精神總動員聯盟總裁川島義之大將は意義深い日に起上る半島の姿やいかに……と案じられるまゝに周圍のとどめるのを振り切つて風邪の病床を蹴つて馬をやめて自動車で中上理事と共にまづ朝鮮神宮に參拜、皇軍武運長久を祈つて下山、龍山陸軍墓地に詣で戰歿者の英靈を弔ったのち市街戰演習と若人大行進を參觀した「なか／＼よかつた」と開顏、大將は語る

聖戰下意義深い記念日に天に晴が恵ばれて愉快だった、殊に學生軍の演習は將來を擔ふものとして頼もしかった、一般府民の起ちあがる姿も慾をいへば限りがないがまづ記念日の意義をよく認識してゐたやうだ、しかし日露役當時に國運を賭して國民全體が捨身の戰法に一丸となつたその苦しさを思ふとまだ〳〵の感がある、將來に橫たはる大苦難を突破するためにわれ〳〵はこれを機會に更に〳〵國民精神を作興しなければならぬ

追に記念日……

本社主催白衣の天使感謝展にも どつと押寄せた人波

「白衣の天使に感謝しませう」と本社が開いた京城丁子屋三階の赤十字社救護看護婦感謝展は十日陸軍記念日にドッと繰出した京城人士の足をひきつけて會場は身動きも出來ないまでのゴッタ返しだ、ナイチンゲールの一代記を描いた繪と寫眞の圖解はもとより第一線に銃執る勇士にも劣らぬ白衣の天使の尊い日なき働きぶりを示した數々の寫眞は入場者の足を釘づけにしてゐる、傷ついて後送されて行く勇士に送った慰子たちの文信は思はず讀む者の眼頭を熱くさせるものがある、可憐な鳩にも似た白衣の天使の明け暮れの姿を捉へたヂオラマ、パノラマ、繪畫、寫眞の前に人々は記念日の感激の後の眼頭を熱くするのだった

京城女子商業合格者の發表

京城女子商業學校昭和十四年度入學合格者は、十日つぎの通り發表された（受驗番號順）

權貞愛、柳貞逸、金銀鉛、姜台弼、申鉉順、尹常烈、張永愛、朴義淑、趙南善、金秋信、金桂連、張正仁、金明月、李東淑、劉英玉、孔慶姬、鄭珪武、金英淑、李順姬、李吉順、元浩天、李英和、林玉貴、曹玉順、許明禮、金順任、嚴大逸、李孫子、田吉玉、張弘燁、金淵順、車福女、崔順燁、鄭德慶、金永順、閔吉淑、李貞子、千福順、金吉順、高順姬、鄭三得、李錦三、朴福培、李福順、姜玉珠、李英淑、金順姬、李英淑、梁明淑、徐廷燁、池順福、金順玉、韓千韻、李順玉、崔敬淑、崔仁子、金熙順、趙丙喜、李侯順、桂英信、金淑子、林福燁、任玉淑、金淑愛、張慶淑、金瑞姬、洪季玉、徐英姬、姜貞玉、金錦順、金寅任、李花珠、張玉淑、許慶、崔殷子、蘇吉浩、李尚夏、吳容姬、高明順、金慶順、金福煥、宋貞姬、任蘇蘭、金貞順、朴世夏、洪良淑、李相貞、安賢月、朴福淑、丁海氏、金錦燁、李永順、金季淑、崔貞淑、柳貞淑、曹玉愛、康鳳聖、徐順錫、樸敬珍、崔錫春、金落淑、羅錦烈、金貞洙、李粹玉、金貞姬、朴貞元、李啓玉、趙玉衡、朴貞姬、徐貞甲、黃福順、金錦英、李順甘、金玉姬、張福、金粹子、金順奈、金明順、崔姬順、尹鍚熙、金玉子、朴恩淑、孫貞、德、李甲世、韓秉植、方末女、金順女、金貞順、李順徳、崔貞姬、車玉鉞、金季慶、朴英姬、姜相梅、趙福淑、梁順吉、金順安、姜貞鍋、金淑榮、金貞淑、張正任、趙季子、高任順、李泰浩、金良淑、柳錫烈、金英順、金聖玉、朴順姬、尹瓊榮、金桂培、▲志願者數、四四六名▲合格者數、一七〇名

半島ペン部隊 派遣本極り

十四日の發起人會で打合せ

（既報）半島の文壇からもペン部隊を送らうではないか……と一部の中堅作家の音頭とりで文壇の有志及び各出版社支援の下に從軍ペン部隊を派遣することに內定、本府並に軍部の諒解を得てその準備をすゝめてゐたが、十四日午後四時より京城府民館で半島文壇並に各出版界有志三十餘名が集合「皇軍慰問朝鮮文壇使節」派遣發起人會を開催、具體的打合せを行ふことになつた

家出、迷子 きのふ六件

憎ましき春近づくまゝに家出人や迷子が續出し警察への捜索願が殺到してゐる

その一　全北生れ、京城往十里町六五六番地鄭基子方の雇女金今子さん（一七）は十日午前七時ごろ家出、雇主中から自殺の隱れがあると西大門署へ捜索願

その二　京城孝洞町三六番地裵玉善の長女非福琳さん（二）は十日午前八時ごろ家出五ヶ月前夫と別居以來多少精神に異狀あり自殺の虞あればと西大門署へ

その三　京城長沙町一一三番地池順寶方雇女池貞淑さん（一）は九日午後六時ごろ使ひに出た儘歸らず西大門署へ……これは迷子の屆け

その四　十日午後一時ごろ京城新設町を三歲位のオカッパの可愛い子供を背負った十六、七の子守娘が、アラレもない歌を唄ひながら附近のいたづら小僧の人氣の焦點となつて、さまよふのを東大門署員が保護、何をさいてもアリランを高唱、署員を手古ずらしてゐる

その五　京城龍江町三六七番地崔萬の長女崔□□さん（二）は十日午前十時ごろ元町二丁目の友達の宅に遊びに行ったまゝ行方不明東大門署へ捜索願

その六　京城貞信町六二七ノ五八、金榮濟四男東洙君（一）は十日午前十時ごろ家を出たきり東大門署へ捜索願

精神病者脫走

【釜山電話】馬山午東洞張在號長男張瑞植（二）は數年前より精神病者として釜山療養所に收容加療中、九日午前二時頃窓をぬけ出して行方不明

特急話題

☆……十日午後九時半ごろ京城驛の剪札口で押し合ひながら前の人のポケットに手を突こんで第三ホームまで尾行してゐた怪漢を本町署員が發見「おいチョットそこまで……」と片腕をつかまへると、奴さんとんだ豹變

☆……「アダーダンナデシタカ……つい眼がらひまして……ネェ」と手と島見でポンと額を叩く始末

☆……有無を云はせず本署へ連行、取調の開始ると「アッシはこいつが一番儲ひデガス」とドッカと坐りこんでテコでも動かぬ態度、聞き流すに刑事さん困じけて「お前の前科はどの位か」ときけば「へ……たったの七犯で…」と逆に凄味をあげさせたのもたつた

けふの天氣

晴れたり曇ったり

改悛の爾後に俟つ

初等教員都市手當問題に就き 京畿道警察部長の談

【既報】京城府第二教育部會に於ける朝鮮人初等學校教員の都市手當支給建議案を繞つて總督府、本府兩當局が朝鮮人府會議員を取調べてゐたがその結果を九日午後二時京畿道の高橋警察部長から談話の形式で左の如く發表した

三月二日 京城府第二教育部會に於て初等學校の朝鮮人教員に對し都市手當を支給せられるやうにとの建議案を、朝鮮人府會議員十一名の署名をもつて府會議長たる高橋府尹宛に提出し、朝鮮人議員二十一名中十四名の贊成ありたりとしてこれを提出するに至つたのですがこれが決議に至るまでに府外に於て刑法上の犯罪に該當するが如き違法的事實が

伏在する の容疑を警察當局が聞知したので、苟くも七十萬府民の代表として公明正大且つ合法的に正々堂々行はねばならぬ府會議員の態度に、若しかゝる非合法的行爲があつたとするならばこれをそのまゝ看過することは朝鮮統治上に影響する所甚だ大きいものがありまして、これを一億の皇國臣民が打つて一丸となり擧國一體滅私奉公を致さねばならぬ重大時局下

甚だ寒心 に堪へざるものあることを慮りまして、これが眞相を究明するの要ありと認め、府內關係警察署をして慎重調査せしめて見ました處、その關右朝鮮人議員中の一部某々等の言動に於て右の嫌疑が多少事實に近かりしことが確實に明瞭となるに至つたのでありますが、關係者等に於てはこの重大なる戰時體制下殊に內鮮後國民が渾然一致內鮮一體の結束を

益々鞏固 にして總親和協力の實を舉げねばならぬ非常時に於て、而も外第三國關係等を最も考慮警戒せねばならぬ長期建設下に於て、かゝる不謹慎な行動を敢てなしたることは全く本人等の輕舉不徳の致す所であつたと深く改悛すると共に將來府會議員として公明正大眞に府民のためその重責を果すべく邁進すべき旨

固く誓ふ 處がありましたので、當局と致しましてもその誠意を認め本人等の今後の行動によつてこれが具現に俟つことと致したのであります

朝鮮神宮參拜者 二月は更に增加

朝鮮神宮の參拜者は年々增加しているが、二月中の參拜者總數は十九萬九千四百八十六名で一月から日平均七千百二十七名、の累計三十六萬三千八百二十八名となつてゐる、この內譯を見ると團體參拜は學生八萬四千六百三十四名で、その他一般參拜者十五萬二千百四十八名、個人參拜七萬七千四百四十七名、これを昨年三月と比較してみると三萬三千六百六十一名の增加で一日平均一千二百三名の增加である

廢物利用報國會 財團法人に改組

京畿道聯合の國策に順應して昨秋組織された京城府廢物利用報國會では時局下廢物回收の事業を强化擴大して七十三萬府民への資源愛護精神の徹底化を圖るため總督府並に京畿道より一萬五千圓の補助金を仰ぎ財團法人に改組することゝなりこの程總督府に認可申請をした

大阪三日目勝負

桂川（より切り）青葉山
倭岩（より切り）土州山
一渡（突き放し）錦鶴山
田羽花（より切り）高登
鶴ヶ嶺（より切り）肥州山
金湊（はたき込）神武山
羽の里（寄り切り）幡瀬川
桂光山（より切り）綾若
富士嶽（腰くだけ）大邱山
田羽湊（引けし）大潮
大浪（より仆し）兩國
鹿島洋（より切り）綾の里
玉の海（下手投げ）能玉山
羽黒山（より切り）駒の里
綾昇（はたき込）旅甲
名寄岩（掬ひ投げ）安藝海
鏡岩（下手捻り）大邱錦
男女ノ川（おしきり）旭川
双葉山（つき出し）五ッ嶋
打出し六時八分

30米の低空でも 見事開く落下傘

栗須式實驗に成功

【東京電話】開發以來落下傘の實驗がまだ記錄に殘る時、十日陸軍記念日を期して今度は三十米の超低空からの落下傘實驗が洲崎のアジア飛行學校飛行場で行はれた、二十數年間パラシュートの發明に獻身した栗須式パラシュートの發明者栗須永治氏の特許パラシュートの性能試驗がこれだ、海軍航空本部の永石少佐を初め英、米、佛各國大使館附武官も參觀十時半ロボット積んだ練習機がぐつと高度を下げて約五十米飛行場の中央に來た時、さつとロボットが機體を離れると次の瞬間眞白のパラシュートがパッと鮮かに開かれた

續いて第二のロボットを更に高度を下げて四十米で離脱して、これも見事に成功、更に三十米から投下されたが地上二米でパッと開き參觀者一同唖然の聲を放つ、成功に頬を紅潮させて栗須氏は

自分では三十尺の高台から投下したことがありますが、飛行機からやつて見ないと心配なので實驗して見ましたが、三度とも成功するとは思ひませんでした、今度陸軍記念日にはロボットでなく私が使つて實驗して見ます、この特色は補助傘が他の落下傘と違ふ點です

堀少佐ら講演

國防部では陸軍記念日を機に一層銃後國民の緊張に拍車をかけようと十一日午後七時より太平通り遞信事業會館で龍山野砲隊堀砲兵少佐の講演並に倉國防會常務理事門田國永、石田三氏の向上會月例公開講演會を開催する、なほ從來毎月一日の神宮參拜は第一日曜午前六時に改められた

京日小學生新聞主催 總督賞綴方競作 入賞者發表

應募數實に四萬九千

半島文化の向上に同歩をすゝめる本社京日小學生新聞主催「總督賞綴方競作」は見童の皇國臣民化と、情操教育に絶大の效果を收めたが、この企劃が一度本紙並に京日小學生新聞紙上に發表されるや、その反響は怒濤の渦となつて應募總數實に四萬九千餘篇！全鮮は「總督賞綴方」の嵐となつて見童の、教育者の、父兄の熱視の的とさへなつた、慎重審査を重ねること六旬、ここに漸く發表の運びとなつたものである、入賞者は左の通り

◇總督賞（一名）「ラッパの兵隊さん」京城師範學校附屬第一小學校第三學年、金子節三

◇秀賞（十名）▲第一席「拶拶料」全南光州北町公立尋常小學校第四學年、馬渕安一▲第二席「トウカカンセイ」京城師範附屬第一小學校、一學年、松崎啓子▲第三席「乾柿」京畿道江華郡仙源公立尋常小學校第六學年、李範永▲第四席「リハツヤ」京城師範附屬第一小學校第一學年、久保虎子▲第五席「ちやうちん行列」京城師範附屬第一小學校第二學年、島井勝子▲第六席「嬉しかつた日」忠南瑞山郡運山公立普通小學校第三學年、金容武▲第七席「細道の男」京城梅ケ枝公立尋常小學校第五學年、柳星天▲第八席「犬の行方」全北井邑郡井邑公立尋常高等小學校第四學年、高橋セキ子▲第九席「猫の思ひ出」京城師範附屬第一小學校第五學年、尾高都茂子▲第十席「自轉車に乘れるまで」慶南晋州郡晋州公立尋常高等小學校第六學年、松田巖

オリエンタルフィルム
パンクローム XX

明治 メリーミルク
母乳代用
國產第一等の煉乳

海苔佃煮 江戸の華
日本一おいしい
東京日本橋交叉点 柳屋

よい職業 前途益々有望
昨今都會田舍を問はず割箸の需要は益々盛んになつて來ました。此の事業は一定の地方の獨占的事業として一膳づゝ箸を削つて小刀で削ると云ふ様な不便な方法で仕上げて居るのであります。當店の機動する「割箸製造機」によれば各其地方の材料にて素人でも簡單に製作する事が出來るのであります。新に職業を求める御方は、先づ當店へ御照會下さい。案內書送ります。
東京市淺草區○久町一ノ八
日本割箸工業所

灌漑・排水
ゐのくち式ポンプ
口徑 8吋 10吋 12吋
荏原製作所
特約店
秋友商行機械部
京城岡崎町6
電話龍山(4)1132・668

しもやけ
不可飲

生徒募集
廣島縣新庄中學校

指定認定
東寺中學

武藏野高等無線電信學校

正教員養成
岡山縣高梁商業學校

生徒募集
關西高等工學校
第二關西工學校

早稻田大學學生募集
第一高等學院（文科・理科）
第二高等學院（文科）
專門部
高等師範部
專門學校（夜間）

南風の唄 (53)

加藤武雄作　富田千秋畫

女囚の子（五）

併し、意識的には、さうして自分の職業を肯定し、一つぱしのあばずれらしく裝つて見ても、事實に於ては、幸子はそのおとなしい內氣な處女としての本性を仲々捨て切る事は出來なかつた。

もう男の一人や二人は知つてゐるといふ顏を惡童の前にも見せてゐたが、客から一寸手を握られただけでもぞうつとして全身が總毛立つて來る。意識的には幾諦にたつても、本能は堅く處女の清らかさを抱き締めてゐるといつた風で、それが又、一種云はれぬ魅力となり、忽ちにして彼女は此の店での人氣者になつてしまつた。そして早くもさまざまの誘惑の手が、さまぐの形でさしのばされて來た。

「どうだ、俺の世話になつて見る氣はないか」と露骨に切り出す中年の紳士もあれば、『公休日に何處かへ遊びに行かう』と、遠廻しにもちかけて來る若いサラリーマンもある。

『君はこんな處にゐる人ぢやないと思ふね。どうしてこんな處へ身を落す事になつたのか、その事情を僕に話して呉れ給へ。こんな處に居たつて宜い事はないよ。君の樣子を見ると僕ははらくくするんだ』

いつぱしならぬ憂鬱の色を見せて、そんな風に云ひかける學生上りの青年もあつた。その佐川といふ青年は、京都の漆器商で巨萬の富を擁してゐる家の次男で、去年の春文科大學を出て、別に職業を求める必要もない儘に贅澤なアパート生活をしながら小說の習作をしてゐるとかいふ男で、異常な熱意を幸子に寄せてゐた。噂か本當か知らないが一年ほど前に死別した許婚者に幸子がよく似てゐるといふのである。

好い加減にあしらつてゐるうちに佐川は益々熱心になり女主人の方へ話を持ち込んで行つたらしく或る日女主人は幸子を呼んで、

「あの人、本當に眞劍なんだよ。あなたさへ承知なら明日にでも結婚するといふんだよ。どうかあんたの本當の氣持を聞いて呉れと拜むでやうにして頼むのさ。——何でも大へんな財産家なんですつて。二人兄弟の次男で、相當のものは分けて貰へるつて云ふんだから——それにあの人、見るからに眞面目さうないゝ人ぢやないの」

口を酸くして說いたが、幸子はまるで問題にせず、唯笑つてばかりゐた。

「ぢや外に誰か好きな人があるんだわ。屹度あれからさう思つてゐたけじやないんだわ。」

「どんな女つて、あんた立派なお孃さんぢやあないか！いゝえ、一つぱしの不良少女を氣取つてるたつて私の眼から見りやちやんと分るんですよ。女學校だつて卒業してゐるんでせう？私、あんたがこゝへ飛び込んで來た時からさう思つたけれど、あんたなんか本當に堅氣のひと云ふもんですよ。」

「さうぢやないのよ、マダム！」

「正直にお云ひなさいな。外に何かあるんでせう、約束した人か何か——。」

「そんな人があれば、何も斯うしちやゐないわ。」

「それもさうだけど——。」

「私がどんな女か判つたら、あの人愛想つかすわ。マダム、私大へんな女！」

「何を云ふのよ。自分でそんな事を云つて——そんな柄ぢやないぢやないか。」

女主人の眼には幸子は一個の可愛らしい娘に過ぎなかつた。

本社主催 半島大棋戰

二段 松本薰
先 權秉郁（朝鮮棋院棋士）

【6】

●四九よ十二　○五〇た十　●五一か十三　○五二か十一　●五三ト十一　○五四上十一　●五五を十三　○五六を十四　●五七る十四　○五八る十二　●五九わ十三　○六〇ろ十五　●六一ぬ十四　○六二り十四　●六三ぬ十三　○六四る十二　●六五か十四　○六六を十五（ツグ）　●六七わ十一　○六八わ十　●六九を十一　○七〇り十二

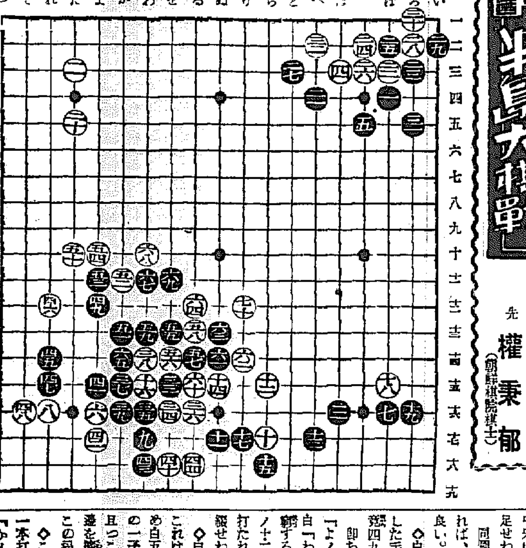

常用の好手筋だが

講評 七段 瀨越憲作

◇白四六の作戰に黑が引掛つて四七とツキアタつたため、隅の黑を解消し、黑は爲に九以下の七子を捌くに困難を感ずる狀態となつた。

◇處で黑が四九とトンだのは、『よノ十三』では出足が遅いといふ意味からであらうが、何れにしても此際の妥當手段とは認め難い。それは以降の經過に徵つて首肯されるであらうが、つまり中途半端の感があつて治まるに不便だからである。黑四九は『よノ十二』のツケでありたい。さすれば黑が三の如く、形が崩れず而も中央へ進出し得たであらう。

この結果は白に左邊を確保せしめるから、明らかに黑が不利だが黑四五、四七と打つた以上、それは不可避のものであるから、黑は中央に無事進出する事に依つて滿足せねばならぬ。

同圖中白十で『い』にキツて來れば、黑『ろ』白『は』黑十一で良い。

◇白五十に處で黑が五一と萎縮した手を打たねばならぬのも、畢竟四九の不當に起因するのである即ち黑五一で五二にコスめば『よノ十三』のタケを狙はれて、白『わノ十二』とトバれて應手に窮するし、さりとて黑五一で『わノ十二』にマガるのは、白五六と打たれて、黑は結局五一の點に縮級せねばならぬ。

◇白五二とカケて益々好調……これは次に黑五九を餘儀なからしめ白五六とマガつて幸便に黑三三の一子を取込まうといふのであり且つこの黑を攻める事に依つて左邊を擴大せんとするのであつて、この場合の佳着である。

◇これに對して黑は五三と出を一本打つたが、斯ういふ手は大に『かノ十』にキルのでなければ、多くの場合打たぬを可とする手である。本局に於ても然り……

◇黑五五のカケは、斯かる場合に常用される好手筋であるが、惜しい哉、必然の手順を經て白六六となつた時、黑六七で五七以下の三子を動く事が出來ぬこの場合では、却て惡手と化し白七十と三子を取られては、黑五五以下の手段は全然意味を爲さない。

即ち黑六七で『ぬノ十二』にオセば、白『るノ十一』とノビられて、左下の黑が脫出不能に陷り、死を免れぬ事になるからである。何黑『りノ十三』の方にマガつても、白『ちノ十三』黑『ぬノ十一』白『るノ十一』で大同小異である。

◇故に黑五五では、この場合に限つて五九にオシ出し、白五六黑五五白五八黑六四白六三黑六九と打つべきではあるまいか。しかし何れにしても黑は損い。

◇これは聊か無責任の發言かも知れぬが、專門家から云はしむれば、黑五五とカケて以下白六六となつた以上、黑六七では『りノ十三』或は『ぬノ十二』に打つて飽くまでも三子を救ひ乾坤一擲の勝負に出たいのである。

換言すれば、三子を取られた現下の局勢は、これ程までに黑が不利なのである。

參考圖

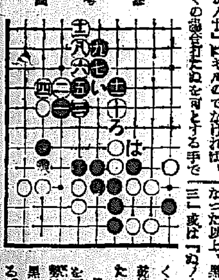

ラヂオ

十一日（土）

第一放送

朝の部

午前六・五〇 ニュース
七・〇〇（東）時報
七・〇一（東）基礎英語講座（二十六） 堀英四郎
七・三〇（東）朝の修養 フイヒテの國民激勵の辭（三） 友枝高彥
七・五〇（城）宮城遙拜・今日の天氣見込（成興を除く）
七・五一（東）ラヂオ體操
九・二〇（城）氣象通報
一〇・〇〇（城）衛生メモ・日用品値段
一〇・二〇（城）家庭講座 寄生蟲の害について 醫學博士 桑原直德

晝の部

正午（東）時報
午後〇・〇五（東）土曜コンサート 管絃樂（一）歌劇「ファウスト」舞踊組曲 グノー作曲、（イ）ヌビア人の圓舞曲（ロ）トロイ娘の登場（ハ）ヘレンの踊り（ニ）バッカナール（二）舞踊組曲「ヘンリー八世」ジャーマン作曲（イ）モリス・ダンス（ロ）羊飼ひの踊り（ハ）炬火の踊り コンセール・ポピユレール（指揮）服部正
〇・三〇 ニュース、鮮魚卸賣値段、青果、蔬菜卸賣値段（咸興）
一・一五（城）家庭の時間（朝鮮語・釜山・咸興・裡里）未亡人の知らねばならぬ法律 金極
二・四〇（東）ラヂオ體操
三・〇〇（東）母の時間 最近少年少女不良化の傾向に就て 前田偉男
三・三〇 入學試驗合格者發表、（咸興）—咸南高女—
四・〇〇 ニュース（氣象通報・釜山・淸津）職業紹介

夜の部

六・〇〇 お話（京城）〃日露戰役美談〃 大石運平
六・〇〇 童話（釜山）日本歷史〃大江山征伐〃 出演 港 直心館
六・〇〇 傳說童話（平壤）〃天女の羽衣〃 大園 齋
六・〇〇 童話（淸津）〃空から來たビラ〃 森田 克己
六・〇〇 お話（咸興）〃陸軍記念日について〃 陸軍步兵少佐 羽生 善良
六・〇〇 ピアノと唱歌（裡里）（一）ピアノ連彈「ヴィンナマーチ」全北高女（李存順、申愛順）（二）獨唱（濱千鳥、草原はるかに）同 晉順鉉（三）ピアノ獨奏「マヅルカ」ショペン作曲 全州高女 秋吉律子（四）二重唱「荒城の月」同 太田多賀子、古賀美枝子（五）合唱、「新年」全州・全北高女生（六）獨唱「旅愁」全北高女 非常樂（ピアノ伴奏並指揮）永江一郎
六・二〇（東）コドモの新聞
六・二五（名）講演 戰爭と木材 林學博士 伊藤武夫
六・五五（東）カレント・トピックス
七・〇〇 ニュース・天氣見込
七・三〇（東）國民歌謠 軍艦下に陸軍記念日を迎ふ（指揮）井上武士（合唱）ユーフォニック・コーラス（伴奏）東京放送管絃樂團
七・四〇（東）講演 太平洋に於ける列國海軍の情勢 大本營海軍報道部長・海軍少將 金澤正夫
八・〇〇（東）室內樂（一）三重奏ハ短調バッハ作曲（第一樂章ラルゴ）（第二樂章）アレグロ（第三樂章）アンダンテ（第四樂章）アレグロ（二）ラルゲットニ長調エマヌエルバッハ作曲（フルート）奧好寶（ヴァイオリン）本橋皓（純正調オルガン）伊藤完夫
八・二〇（東）落語「王子の狐」 桂文治
八・五〇（東）文化演藝〃嫩〃（金丸鐵五郎の父）見ひかる（金丸鐵五郎）田邊若男（その友人A）小宮讓次（同B、鐵つあん）鶴賀喜（鐵子）佐々木信子（音樂伴奏）東京放送管絃樂團（演出）園池公功
九・二〇（大）歌謠曲（一）月下の乾盃（二）手向けのの花（三）明日の希望（四）希望の鐘（五）國境の春（六）國民歌謠
愛馬進軍歌 藤山一郎（伴奏）テイチク管絃樂團
九・四〇（東）時報 ニュース・ニュース解說・氣象通報・明日の曆・翌日の番組・地方へのニュース

あすのききもの

十二日（日）

午前九・〇〇 入學試驗合格者發表（京城）—仁川高女—
午後〇・〇五（大）男聲合唱 關西醫院グリークラブ
〇・三〇 ニュースに引續き入學試驗合格者發表（京城）第一高女、第二高女、女子實業—
一・二〇（大）傷病將士慰問の午後 —大阪陸軍病院赤十字分院より中繼—（一）飯田ふさえ（二）漫才 文茶久月、三遊亭柳枝（三）歌謠曲 松島詩子、美ち奴（四）浪花節〃赤穗二葉松〃 京山若丸
三・〇〇（城）描寫音樂＝レコード＝（京城・平壤・裡里）
三・〇〇 合唱と獨唱（釜山）合唱 釜山放送合唱團
三・〇〇 朝鮮音樂（淸津）歌手 朴 寀 琴外
四・〇〇 獨唱（咸興）
四・〇〇 ニュース・引續き入學試驗合格者發表（咸興）—咸興商女—
六・〇〇（東）童話劇〃西住戰車隊長〃（五）テアトル・ピッコロ
七・三〇（名局）青年團の華 二つの感激 朝鮮總督府陸軍兵志願者訓練所（朝鮮代表）
八・四〇（城）獨唱 任 祥 姬 吳 學 龍外
八・四〇 小唄と俗曲（咸興）小唄 幸 初外
八・四〇 長唄（裡里）〃小鍛冶〃 唄 百々子外
九・〇〇（東）浪花節

當代一流 爭霸戰譜

香落　△五段 大和久彪　▲四段 鈴木禎一

【第六局】（圖は前回▲八四步迄の局面）

△八四步　▲同 銀　△八三步　▲七五銀　△三三桂 15　▲九五步 20　△同 步　▲九三步　△四四角 26　▲九五香　△九四步 4

持駒 △大和久氏 步步

持駒 ▲鈴木氏 步

（持時間各七時間）累計（△大和久氏 二時間十五分 ▲鈴木氏 二時間五十二分）

觀戰記

六段 飯塚勘一郎

九筋に戰局展開 九四步は好手筋

本局鈴木氏が八四銀と進軀する處で、八五步、同步、同桂と進軀する攻法は、下手が單に九九角成と香得すれば、直ちに七四步、同步同銀、七三步、八三步、七一玉、七三桂成で面白いが、上手方に九九角成の前に八四步、同銀、八三步、七五銀、九九角成と指されると、下手方全く香損の結果となり面白からぬ狀勢となる。では此の八四銀で一旦九三步と打てばどうかと云ふに、それでは八三銀と立たれ、以下步切れの爲め矢張り如何とも指難い。とすれば譜の八四銀は余儀ない處で、攻め度い氣持を抑へて、敵の八三步には先づ七五銀と、退却したのである。

此機に上手方は着々攻撃態形を整へて、三三桂と配置の駒を捌いて行く。一見如何にも悠々たるかの如き趣向でも、上手方より急激的な破壞策はないから、これは必然的の運びで、卽ち鈴木氏が八筋の步を切り七五銀と引いたのも上手方より早急な手段がない故の結果である

斯かる際にも鈴木四段は時機到來とばかり、俄然攻勢に轉じ忽ち九筋より迫擊。急襲の戈を向けた。恰かも次ぎの九五步がそれで上手方は敵に如何なる手段があらうとも、無條件で九四步と取り込すより外ない。九筋を壓迫される事は玉の脇腹を狹少にする結果となるから、敵に決戰する隙か、又は餘程不利益な順がない限り上手方の九五同步は絕對的である。

續いて鈴木氏の九三步は端攻めに於ける常套的攻略手筋で、此際上手方これを同香なら八四步、同步同銀、八三步、九三銀成、同玉、八五桂なら九四步、九五香、八二玉、八五桂と捌いて一擧に敵陣へ肉迫しやうとする深謀である。

敵の策謀を觀破してか大和久氏も端を應接しては危險なりとし、轉じて四四角と遙かに下手方の玉頭に鋭い睨みを利かす。

以下上手方が此角を如何に敵玉の攻めに活用するかは後の問題としても、九筋に關り合つてゐる手段がないとすれば、これ以外他に適當な手段がない。鈴木氏が得たりと香を九五へ突進した時大和久氏が九四步と打つたは手筋で、同香と取らば九三桂、同香、同香、八五桂、八四香の捌きも利く。

お話 日露戰役美談

〔後六時〕 大石運平

昨十日は第三十四回目の陸軍記念日でありました、あのロシヤと戰つた明治三十七八年戰役の際我が軍が敵の大軍を奉天附近で破つて大勝利を得た日であります。今夜はそれに因んで日露戰役の際の我が皇軍の勇しい働き振りを二三お話し致しませう。それも皆さんが既に知つてゐられる軍神廣瀨中佐や橘中佐などのお話でなくあまり世界に知られてゐないのをお話申しませう。

一、敵將を生捕りにする

大孤山上陸の際敵狀偵察に出た我が森下騎兵特務曹長は二百餘のコサック騎兵の中に突入し敵の參謀大尉を捕虜にしてかへつた。

二、擔架の勇士

川崎伊勢雄軍曹は暗夜擔架となつて川を渡り敵狀を偵察し歸りに小舟をうばつて我が軍の進擊を容易にした

三、隊長の身代り

近衛師團衛生隊の戶川大尉が二三一高地の夜襲の際負傷にも屈せず全軍を指揮中直ぐ近くのくさむらから敵の打出した彈丸にさすがの大尉も戰死と思ひきや、その從卒がおどり出て彈丸を我が身に受けとめ大尉の身代りとなつて戰死した

四、直立したまゝ戰死

奉天戰のはじめ白石七郎大尉は長北山東方高地を部下を指揮して砲擊中、敵砲彈のため戰死したが双眼鏡を手にしたまゝ直立不動の姿勢をとつてゐた

家庭講座 寄生虫の害

【前一〇・二〇】 醫學博士 桑原直德

一口に寄生虫と申しましても色々種類がありますが、けふは主として、兒童に多い寄生虫並にその病に就て御話して見たいと思ひます

大阪商船京城出張所
○內鮮 優秀連絡船
北鮮門司神戶行 淸津正午發・釜山前日發 門司每々日午前
北鮮行 咸興丸 慶興丸 大同丸 三月十三日 三月十八日 三月廿二日
北鮮直航行 河南丸 淸津丸 出帆 三月
大連、內地直行 日鮮連絡隔日發 朝鮮、滿洲往復ニ於テ船連絡
大連 午前十二時 門司發 神戶 早朝
門司發北鮮直行 內鮮連絡船
高砂丸 吉林丸 熱河丸 鴨綠丸 扶桑丸 うらる丸 ばいかる丸
門司より神戶行大型船便多數あり
（案內御進呈）
京城府南大門通二丁目二三
大阪商船株式會社 京城支店
電話本局(2)一〇三〇
鮮內代理店・案內所
淸津 雄基 羅津 國際運輸會社
城津 北鮮商船組
仁川 慶田組
釜山 釜山商船組
ジャパンツーリストビユーロー 案內所 京城三越 平壤三中井 釜山三中井 安東大和ホテル

朝鮮汽船出帆廣告
一、釜山出帆
麗水行（急行）每日
馬山行（急行）每日
木浦行各港寄港每日
元山行（急行）月廿回
統營行 二日、十八日
濟州島行（每日）
一、木浦出帆
九龍浦行（每日）
一、釜山行各港寄港每月
元山出帆
釜山行（急行）十月廿回

●旅行！ おつと待て ノーシン 忘れちや大變だ

ついどこでも手輕に出來る
十分間洗髮法

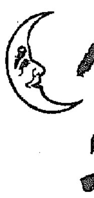

1分 花王シャンプーを 日本髮なら一個 洋髮なら半分 よくふつてトロトロに溶かし
2分 お湯で濕した髮の根元にすり込み 指先で地肌を揉むと 豐かな泡が立つて來ます
2分 その泡で毛先にしごくやうに洗ひます 二三回くり返すと フケや垢が浮き上つて來ます
3分 そこで泡を捨てゝ 丁寧にゆすぎます 初めの一回は 熱いお湯ですゝいで下さい
+2 水氣を拭きとれば 落ちこぼれなくしつとり と洗ひ上り 生き生きとした艶が出て來ます
10分 花王シャンプー
一個五錢
花王石鹼株式會社長瀨商會

院長 醫學博士 織田正德
內科 レントゲン科
入院 完備 病室
織田病院
京城府本町四丁目（電車終點）
電話本局(2)長二三四九番（病院）一三三九番（自宅）

明るくて永くもつ 名實共に日本一
日本乾電池
高砂工業株式會社

滋血强壯劑
ライオン純ブドー酒
オーケー印ブドー酒
日本藥局方

尚國大阪 堅田醸 販賣 京中各藥店

朝鮮郵船
△朝鮮總督府命令航路
朝鮮、北海道、大連
大連直行（三第七回）
仁川出帆代理店日鮮海運株式會社
大連、行
裏日本、北海道、樺太行
×印樺太行（各港急行）
娛樂完備
切符發賣所
ジャパンツーリストビユーロー
鎭南浦出帆代理店 朝鮮海運 電話五三八番
仁川出帆代理店日鮮海運株式會社 電話五三〇番
群山出帆 代理店 群山海運會社 電話一四番
木浦出帆 代理店日鮮海運出張所 電話八四番
釜山出帆 代理店 澤山兄弟商會 電話四〇〇八番
浦項出帆 代理店 浦項運輸會社
明石丸 三月十日
內地寄港地、敦、宮津、新潟、舞鶴、新舞鶴、敦賀、伏木、船川
函館、小樽、大泊、眞岡
◇北海道—北海道
命令航路（鎭海丸）
雄基出帆 代理店 國際運輸支店 電話二七番
羅津出帆 代理店 國際運輸支店 電話一八番
淸津出帆 代理店 國際運輸支店
城津出帆 代理店 北鮮商船組 電話二三番
西湖津出帆 代理店 富田商會 電話二八番
元山出帆 代理店 朝鮮運輸支店 電話二〇番
內地寄港地 酒田、船川、青森、函館、小樽
◇各船共最新式優秀貨客船ニシテ娛樂設備完備ス
切符發賣所 ジャパンツーリストビユーロー
案內書進呈 本社及代理店へ御申込アリ次第各港御案內申上候
嶋谷汽船株式會社
神戶市神戶區明石町

阿波共同汽船出帆
第十三共同丸 三月十四日午後八時 大連行
第十六共同丸 三月十七日午後八時
大連行 三月二十日午前
代理店 仁川府海岸町 野口商會